



EDITAL

CONCORRÊNCIA

004/2024

OBJETO

Contratação de empresa especializada na execução de obras/serviços de engenharia para a Reforma de Prédio Público e para a Adequação da Casa da Cultura da Secretaria de Cultura do Município de Viseu-PA.

VALOR TOTAL DA CONTRATAÇÃO

R\$ 416.235,66

DATA DA SESSÃO PÚBLICA

Dia 16/08/2024 às 10:00 (Horário de Brasília)

CRITÉRIO DE JULGAMENTO:

Menor Preço

MODO DE DISPUTA:

Aberto

PREFERÊNCIA ME/EPP/EQUIPARADAS

SIM

VISEU-PARÁ



ESTADO DO PARÁ
PREFEITURA MUNICIPAL DE VISEU
SECRETARIA MUNICIPAL DE GESTÃO E PLANEJAMENTO
DEPARTAMENTO DE LICITAÇÃO E CONTRATOS ADMINISTRATIVO

Sumário

1. DO OBJETO.....	3
2. DA PARTICIPAÇÃO NA LICITAÇÃO	3
3. DA APRESENTAÇÃO DA PROPOSTA E DOS DOCUMENTOS DE HABILITAÇÃO	5
4. DO PREENCHIMENTO DA PROPOSTA.....	7
5. DA ABERTURA DA SESSÃO, CLASSIFICAÇÃO DAS PROPOSTAS E FORMULAÇÃO DE LANCES	8
6. DA FASE DE JULGAMENTO.....	11
7. DA FASE DE HABILITAÇÃO	13
8. DOS RECURSOS.....	18
9. DAS INFRAÇÕES ADMINISTRATIVAS E SANÇÕES.....	19
10. DA IMPUGNAÇÃO AO EDITAL E DO PEDIDO DE ESCLARECIMENTO	21
11. DAS DISPOSIÇÕES GERAIS.....	21





EDITAL

PREFEITURA MUNICIPAL DE VISEU

CONCORRÊNCIA Nº 004/2024

Processo Administrativo nº **2024.07.30.001**

Torna-se público que O MUNICÍPIO DE VISEU, através do Poder Executivo, inscrito no CNPJ Nº. 04.873.618/0001-17, representado, neste ato, pela SECRETARIA MUNICIPAL DE ADMINISTRAÇÃO, em conveniência com a SECRETARIA MUNICIPAL DE CULTURA, realizará licitação, na modalidade CONCORRÊNCIA, na forma ELETRÔNICA, nos termos da Lei nº 14.133, de 2021, Lei complementar 123 de 2006 e demais legislação aplicável e, ainda, de acordo com as condições estabelecidas neste Edital.

1. DO OBJETO

1.1. O objeto da presente licitação é a Contratação de empresa especializada na execução de obras/serviços de engenharia para a Reforma de Prédio Público e para a Adequação da Casa da Cultura da Secretaria de Cultura do Município de Viseu-PA, conforme condições, quantidades e exigências estabelecidas neste Edital e seus anexos.

2. DA PARTICIPAÇÃO NA LICITAÇÃO

2.1. Poderão participar desta licitação os interessados que estiverem previamente credenciados no Sistema de Cadastramento Unificado de Fornecedores - SICAF e no Sistema de Compras www.portaldecompraspublicas.com.br

2.1.1. Os interessados deverão atender às condições exigidas no cadastramento no Sicafe e/ou no Sistema de Compras www.portaldecompraspublicas.com.br até o terceiro dia útil anterior à data prevista para recebimento das propostas.

2.2. O licitante responsabiliza-se exclusiva e formalmente pelas transações efetuadas em seu nome, assume como firmes e verdadeiras suas propostas e seus lances, inclusive os atos praticados diretamente ou por seu representante, excluída a responsabilidade do provedor do sistema ou do órgão ou entidade promotora da licitação por eventuais danos decorrentes de uso indevido das credenciais de acesso, ainda que por terceiros.

2.3. É de responsabilidade de o cadastrado conferir a exatidão dos seus dados cadastrais nos Sistemas relacionados no item anterior e mantê-los atualizados junto aos órgãos responsáveis pela informação, devendo proceder, imediatamente, à correção ou à alteração dos registros tão logo identifique incorreção ou aqueles se tornem desatualizados.

2.4. A não observância do disposto no item anterior poderá ensejar desclassificação no momento da habilitação.

2.5. Serão asseguradas às microempresas e empresas de pequeno porte, os benefícios nos termos do art. 42 e seguintes da Lei Complementar nº 123, de 14 de dezembro de 2006.



ESTADO DO PARÁ
PREFEITURA MUNICIPAL DE VISEU
SECRETARIA MUNICIPAL DE GESTÃO E PLANEJAMENTO
DEPARTAMENTO DE LICITAÇÃO E CONTRATOS ADMINISTRATIVO

2.5.1. A obtenção do benefício a que se refere o item anterior fica limitada às microempresas e às empresas de pequeno porte que, no ano-calendário de realização da licitação, ainda não tenham celebrado contratos com a Administração Pública cujos valores somados extrapolem a receita bruta máxima admitida para fins de enquadramento como empresa de pequeno porte.

2.6. Será concedido tratamento favorecido para as microempresas e empresas de pequeno porte, para as sociedades cooperativas mencionadas no artigo 16 da Lei nº 14.133, de 2021,

2.7. **Não poderão disputar esta licitação:**

2.7.1. Aquele que não atenda às condições deste Edital e seu(s) anexo(s);

2.7.2. Autor do anteprojeto, do projeto básico ou do projeto executivo, pessoa física ou jurídica, quando a licitação versar sobre serviços ou fornecimento de bens a ele relacionados;

2.7.3. Empresa, isoladamente ou em consórcio, responsável pela elaboração do projeto básico ou do projeto executivo, ou empresa da qual o autor do projeto seja dirigente, gerente, controlador, acionista ou detentor de mais de 5% (cinco por cento) do capital com direito a voto, responsável técnico ou subcontratado, quando a licitação versar sobre serviços ou fornecimento de bens a ela necessários;

2.7.4. Pessoa física ou jurídica que se encontre, ao tempo da licitação, impossibilitada de participar da licitação em decorrência de sanção que lhe foi imposta;

2.7.5. Aquele que mantenha vínculo de natureza técnica, comercial, econômica, financeira, trabalhista ou civil com dirigente do órgão ou entidade contratante ou com agente público que desempenhe função na licitação ou atue na fiscalização ou na gestão do contrato, ou que deles seja cônjuge, companheiro ou parente em linha reta, colateral ou por afinidade, até o terceiro grau;

2.7.6. Empresas controladoras, controladas ou coligadas, nos termos da Lei nº 6.404, de 15 de dezembro de 1976, concorrendo entre si;

2.7.7. Pessoa física ou jurídica que, nos 5 (cinco) anos anteriores à divulgação do edital, tenha sido condenada judicialmente, com trânsito em julgado, por exploração de trabalho infantil, por submissão de trabalhadores a condições análogas às de escravo ou por contratação de adolescentes nos casos vedados pela legislação trabalhista;

2.7.8. Agente público do órgão ou entidade licitante;

2.7.9. Pessoas jurídicas reunidas em consórcio; salvo aquelas que se enquadram no disposto do art. 15 da Lei Federal 14.133/21

2.7.10. Organizações da Sociedade Civil de Interesse Público - OSCIP, atuando nessa condição;

2.7.11. Não poderá participar, direta ou indiretamente, da licitação ou da execução do contrato agente público do órgão ou entidade contratante, devendo ser observadas as situações que possam configurar conflito de interesses no exercício ou após o exercício do cargo ou emprego, nos termos da legislação que disciplina a matéria, conforme § 1º do art. 9º da Lei nº 14.133, de 2021.

2.8. O impedimento de que trata o item 2.7.4 será também aplicado ao licitante que atue em substituição a outra pessoa, física ou jurídica, com o intuito de burlar a efetividade da sanção a ela aplicada, inclusive a sua controladora, controlada ou coligada, desde que devidamente comprovado o ilícito ou a utilização fraudulenta da personalidade jurídica do licitante.



ESTADO DO PARÁ
PREFEITURA MUNICIPAL DE VISEU
SECRETARIA MUNICIPAL DE GESTÃO E PLANEJAMENTO
DEPARTAMENTO DE LICITAÇÃO E CONTRATOS ADMINISTRATIVO

- 2.9. A critério da Administração e exclusivamente a seu serviço, o autor dos projetos e a empresa a que se referem os itens 2.7.2 e 2.7.3 poderão participar no apoio das atividades de planejamento da contratação, de execução da licitação ou de gestão do contrato, desde que sob supervisão exclusiva de agentes públicos do órgão ou entidade.
- 2.10. Equiparam-se aos autores do projeto as empresas integrantes do mesmo grupo econômico.
- 2.11. O disposto nos itens 2.7.2 e 2.7.3 não impede a licitação ou a contratação de serviço que inclua como encargo do contratado a elaboração do projeto básico e do projeto executivo, nas contratações integradas, e do projeto executivo, nos demais regimes de execução.
- 2.12. Em licitações e contratações realizadas no âmbito de projetos e programas parcialmente financiados por agência oficial de cooperação estrangeira ou por organismo financeiro internacional com recursos do financiamento ou da contrapartida nacional, não poderá participar pessoa física ou jurídica que integre o rol de pessoas sancionadas por essas entidades ou que seja declarada inidônea nos termos da Lei nº 14.133/2021.
- 2.13. A vedação de que trata o item 2.7.8 estende-se a terceiro que auxilie a condução da contratação na qualidade de integrante de equipe de apoio, profissional especializado ou funcionário ou representante de empresa que preste assessoria técnica.

3. DA APRESENTAÇÃO DA PROPOSTA E DOS DOCUMENTOS DE HABILITAÇÃO

- 3.1. Na presente licitação, a fase de habilitação sucederá as fases de apresentação de propostas e lances e de julgamento.
- 3.2. Os licitantes encaminharão, exclusivamente por meio do sistema eletrônico, a proposta com o preço ou o percentual de desconto, conforme o critério de julgamento adotado neste Edital, até a data e o horário estabelecidos para abertura da sessão pública.
- 3.3. Caso a fase de habilitação anteceda as fases de apresentação de propostas e lances, os licitantes encaminharão, na forma e no prazo estabelecidos no item anterior, simultaneamente os documentos de habilitação e a proposta com o preço ou o percentual de desconto, observado o disposto no itens 7.13.1 deste Edital.
- 3.4. No cadastramento da proposta inicial, o licitante declarará, em campo próprio do sistema, que:
- 3.4.1. Está ciente e concorda com as condições contidas no edital e seus anexos, bem como de que a proposta apresentada compreende a integralidade dos custos para atendimento dos direitos trabalhistas assegurados na Constituição Federal, nas leis trabalhistas, nas normas infralegais, nas convenções coletivas de trabalho e nos termos de ajustamento de conduta vigentes na data de sua entrega em definitivo e que cumpre plenamente os requisitos de habilitação definidos no instrumento convocatório;
- 3.4.2. Não emprega menor de 18 anos em trabalho noturno, perigoso ou insalubre e não emprega menor de 16 anos, salvo menor, a partir de 14 anos, na condição de aprendiz, nos termos do artigo 7º, XXXIII, da Constituição;
- 3.4.3. Não possui empregados executando trabalho degradante ou forçado, observando o disposto nos incisos III e IV do art. 1º e no inciso III do art. 5º da Constituição Federal;
- 3.5. Cumpre as exigências de reserva de cargos para pessoa com deficiência e para reabilitado da Previdência Social, previstas em lei e em outras normas específicas.



ESTADO DO PARÁ
PREFEITURA MUNICIPAL DE VISEU
SECRETARIA MUNICIPAL DE GESTÃO E PLANEJAMENTO
DEPARTAMENTO DE LICITAÇÃO E CONTRATOS ADMINISTRATIVO

- 3.6. O licitante organizado em cooperativa deverá declarar, ainda, em campo próprio do sistema eletrônico, que cumpre os requisitos estabelecidos no artigo 16 da Lei nº 14.133, de 2021.
- 3.7. O fornecedor enquadrado como microempresa, empresa de pequeno porte ou sociedade cooperativa deverá declarar, ainda, em campo próprio do sistema eletrônico, que cumpre os requisitos estabelecidos no artigo 3º da Lei Complementar nº 123, de 2006, estando apto a usufruir do tratamento favorecido estabelecido em seus arts. 42 a 49, observado o disposto nos §§ 1º ao 3º do art. 4º, da Lei n.º 14.133, de 2021.
- 3.7.1. No item exclusivo para participação de microempresas e empresas de pequeno porte, a assinalação do campo “não” impedirá o prosseguimento no certame, para aquele item;
- 3.7.2. Nos itens em que a participação não for exclusiva para microempresas e empresas de pequeno porte, a assinalação do campo “não” apenas produzirá o efeito de o licitante não ter direito ao tratamento favorecido previsto na Lei Complementar nº 123, de 2006, mesmo que microempresa, empresa de pequeno porte ou sociedade cooperativa.
- 3.8. A falsidade da declaração de que trata os itens 3.4 ou 3.7 sujeitará o licitante às sanções previstas na Lei nº 14.133, de 2021, e neste Edital.
- 3.9. Os licitantes poderão retirar ou substituir a proposta ou, na hipótese de a fase de habilitação anteceder as fases de apresentação de propostas e lances e de julgamento, os documentos de habilitação anteriormente inseridos no sistema, até a abertura da sessão pública.
- 3.10. Não haverá ordem de classificação na etapa de apresentação da proposta e dos documentos de habilitação pelo licitante, o que ocorrerá somente após os procedimentos de abertura da sessão pública e da fase de envio de lances.
- 3.11. Serão disponibilizados para acesso público os documentos que compõem a proposta dos licitantes convocados para apresentação de propostas, após a fase de envio de lances.
- 3.12. Desde que disponibilizada a funcionalidade no sistema, o licitante poderá parametrizar o seu valor final mínimo ou o seu percentual de desconto máximo quando do cadastramento da proposta e obedecerá às seguintes regras:
- 3.12.1. A aplicação do intervalo mínimo de diferença de valores ou de percentuais entre os lances, que incidirá tanto em relação aos lances intermediários quanto em relação ao lance que cobrir a melhor oferta; e
- 3.12.2. Os lances serão de envio automático pelo sistema, respeitado o valor final mínimo, caso estabelecido, e o intervalo de que trata o subitem acima.
- 3.13. O valor final mínimo ou o percentual de desconto final máximo parametrizado no sistema poderá ser alterado pelo fornecedor durante a fase de disputa, sendo vedado:
- 3.13.1. Valor superior a lance já registrado pelo fornecedor no sistema, quando adotado o critério de julgamento por menor preço; e
- 3.13.2. Percentual de desconto inferior a lance já registrado pelo fornecedor no sistema, quando adotado o critério de julgamento por maior desconto.
- 3.14. O valor final mínimo ou o percentual de desconto final máximo parametrizado na forma do item 3.12 possuirá caráter sigiloso para os demais fornecedores e para o órgão ou entidade promotora da licitação, podendo ser disponibilizado estrita e permanentemente aos órgãos de controle externo e interno.



ESTADO DO PARÁ
PREFEITURA MUNICIPAL DE VISEU
SECRETARIA MUNICIPAL DE GESTÃO E PLANEJAMENTO
DEPARTAMENTO DE LICITAÇÃO E CONTRATOS ADMINISTRATIVO

3.15. Caberá ao licitante interessado em participar da licitação acompanhar as operações no sistema eletrônico durante o processo licitatório e se responsabilizar pelo ônus decorrente da perda de negócios diante da inobservância de mensagens emitidas pela Administração ou de sua desconexão.

3.16. O licitante deverá comunicar imediatamente ao provedor do sistema qualquer acontecimento que possa comprometer o sigilo ou a segurança, para imediato bloqueio de acesso.

4. DO PREENCHIMENTO DA PROPOSTA

4.1. O licitante deverá enviar sua proposta mediante o preenchimento, no sistema eletrônico, dos seguintes campos:

4.1.1. Valor ou desconto..... (mensal, unitário, etc, conforme o caso) e (anual, total) do item;

4.1.2. Marca;

4.1.3. Fabricante;

4.2. Todas as especificações do objeto contidas na proposta vinculam o licitante.

4.2.1. O licitante não poderá oferecer proposta em quantitativo inferior ao máximo previsto para contratação.

4.3. Nos valores propostos estarão inclusos todos os custos operacionais, encargos previdenciários, trabalhistas, tributários, comerciais e quaisquer outros que incidam direta ou indiretamente na execução do objeto.

4.4. Os preços ofertados, tanto na proposta inicial, quanto na etapa de lances, serão de exclusiva responsabilidade do licitante, não lhe assistindo o direito de pleitear qualquer alteração, sob alegação de erro, omissão ou qualquer outro pretexto.

4.5. Se o regime tributário da empresa implicar o recolhimento de tributos em percentuais variáveis, a cotação adequada será a que corresponde à média dos efetivos recolhimentos da empresa nos últimos doze meses.

4.6. Independentemente do percentual de tributo inserido na planilha, no pagamento serão retidos na fonte os percentuais estabelecidos na legislação vigente.

4.7. Na presente licitação, a Microempresa e a Empresa de Pequeno Porte não poderão se beneficiar do regime de tributação pelo Simples Nacional, visto que os serviços serão prestados com disponibilização de trabalhadores em dedicação exclusiva de mão de obra, o que configura cessão de mão de obra para fins tributários, conforme art. 17, inciso XII, da Lei Complementar no 123/2006.

4.8. A apresentação das propostas implica obrigatoriedade do cumprimento das disposições nelas contidas, em conformidade com o que dispõe o Projeto Básico/Termo de Referência, assumindo o proponente o compromisso de executar o objeto licitado nos seus termos, bem como de fornecer os materiais, equipamentos, ferramentas e utensílios necessários, em quantidades e qualidades adequadas à perfeita execução contratual, promovendo, quando requerido, sua substituição.

4.9. O prazo de validade da proposta não será inferior a **60 (sessenta)** dias, a contar da data de sua apresentação.

4.10. Os licitantes devem respeitar os preços máximos estabelecidos nas normas de regência de contratações públicas federais, quando participarem de licitações públicas;



4.10.1. Caso o critério de julgamento seja o de maior desconto, o preço já decorrente da aplicação do desconto ofertado deverá respeitar os preços máximos previstos no item 4.9.

4.11. O descumprimento das regras supramencionadas pela Administração por parte dos contratados pode ensejar a responsabilização pelo Tribunal de Contas da União e, após o devido processo legal, gerar as seguintes consequências: assinatura de prazo para a adoção das medidas necessárias ao exato cumprimento da lei, nos termos do art. 71, inciso IX, da Constituição; ou condenação dos agentes públicos responsáveis e da empresa contratada ao pagamento dos prejuízos ao erário, caso verificada a ocorrência de superfaturamento por sobrepreço na execução do contrato.

5. DA ABERTURA DA SESSÃO, CLASSIFICAÇÃO DAS PROPOSTAS E FORMULAÇÃO DE LANCES

5.1. A abertura da presente licitação dar-se-á automaticamente em sessão pública, por meio de sistema eletrônico, na data, horário e local indicados neste Edital.

5.2. Os licitantes poderão retirar ou substituir a proposta ou os documentos de habilitação, quando for o caso, anteriormente inseridos no sistema, até a abertura da sessão pública.

5.3. O sistema disponibilizará campo próprio para troca de mensagens entre o Agente de Contratação/Comissão e os licitantes.

5.4. Iniciada a etapa competitiva, os licitantes deverão encaminhar lances exclusivamente por meio de sistema eletrônico, sendo imediatamente informados do seu recebimento e do valor consignado no registro.

5.5. O lance deverá ser ofertado pelo valor unitário.

5.6. Os licitantes poderão oferecer lances sucessivos, observando o horário fixado para abertura da sessão e as regras estabelecidas no Edital.

5.7. O licitante somente poderá oferecer lance de valor inferior ou percentual de desconto superior ao último por ele ofertado e registrado pelo sistema.

5.8. O intervalo mínimo de diferença de valores ou percentuais entre os lances, que incidirá tanto em relação aos lances intermediários quanto em relação à proposta que cobrir a melhor oferta deverá ser **R\$ 1.000,00 (um mil) reais**.

5.9. O licitante poderá, uma única vez, excluir seu último lance ofertado, no intervalo de quinze segundos após o registro no sistema, na hipótese de lance inconsistente ou inexecutável.

5.10. O procedimento seguirá de acordo com o modo de disputa adotado.

5.11. Caso seja adotado para o envio de lances na licitação o modo de disputa “aberto”, os licitantes apresentarão lances públicos e sucessivos, com prorrogações.

5.11.1. A etapa de lances da sessão pública terá duração de dez minutos e, após isso, será prorrogada automaticamente pelo sistema quando houver lance ofertado nos últimos dois minutos do período de duração da sessão pública.

5.11.2. A prorrogação automática da etapa de lances, de que trata o subitem anterior, será de dois minutos e ocorrerá sucessivamente sempre que houver lances enviados nesse período de prorrogação, inclusive no caso de lances intermediários.



ESTADO DO PARÁ
PREFEITURA MUNICIPAL DE VISEU
SECRETARIA MUNICIPAL DE GESTÃO E PLANEJAMENTO
DEPARTAMENTO DE LICITAÇÃO E CONTRATOS ADMINISTRATIVO

- 5.11.3. Não havendo novos lances na forma estabelecida nos itens anteriores, a sessão pública encerrar-se-á automaticamente, e o sistema ordenará e divulgará os lances conforme a ordem final de classificação.
- 5.11.4. Definida a melhor proposta, se a diferença em relação à proposta classificada em segundo lugar for de pelo menos 5% (cinco por cento), o Agente de contratação/Comissão, auxiliado pela equipe de apoio, poderá admitir o reinício da disputa aberta, para a definição das demais colocações.
- 5.11.5. Após o reinício previsto no item supra, os licitantes serão convocados para apresentar lances intermediários.
- 5.12. Após o término dos prazos estabelecidos nos subitens anteriores, o sistema ordenará e divulgará os lances segundo a ordem crescente de valores.
- 5.13. Não serão aceitos dois ou mais lances de mesmo valor, prevalecendo aquele que for recebido e registrado em primeiro lugar.
- 5.14. Durante o transcurso da sessão pública, os licitantes serão informados, em tempo real, do valor do menor lance registrado, vedada a identificação do licitante.
- 5.15. No caso de desconexão com o Agente de Contratação/Comissão, no decorrer da etapa competitiva da licitação, o sistema eletrônico poderá permanecer acessível aos licitantes para a recepção dos lances.
- 5.16. Quando a desconexão do sistema eletrônico para o Agente de Contratação/Comissão persistir por tempo superior a dez minutos, a sessão pública será suspensa e reiniciada somente após decorridas vinte e quatro horas da comunicação do fato pelo Agente de Contratação/Comissão aos participantes, no sítio eletrônico utilizado para divulgação.
- 5.17. Caso o licitante não apresente lances, concorrerá com o valor de sua proposta.
- 5.18. Em relação a itens não exclusivos para participação de microempresas e empresas de pequeno porte, uma vez encerrada a etapa de lances, será efetivada a verificação automática, junto à Receita Federal, do porte da entidade empresarial. O sistema identificará em coluna própria as microempresas e empresas de pequeno porte participantes, procedendo à comparação com os valores da primeira colocada, se esta for empresa de maior porte, assim como das demais classificadas, para o fim de aplicar-se o disposto nos arts. 44 e 45 da Lei Complementar nº 123, de 2006, regulamentada pelo Decreto nº 8.538, de 2015.
- 5.18.1. Nessas condições, as propostas de microempresas e empresas de pequeno porte que se encontrarem na faixa de até 10% (dez por cento) acima da melhor proposta ou melhor lance serão consideradas empatadas com a primeira colocada.
- 5.18.2. A melhor classificada nos termos do subitem anterior terá o direito de encaminhar uma última oferta para desempate, obrigatoriamente em valor inferior ao da primeira colocada, no prazo de 5 (cinco) minutos controlados pelo sistema, contados após a comunicação automática para tanto.
- 5.18.3. Caso a microempresa ou a empresa de pequeno porte melhor classificada desista ou não se manifeste no prazo estabelecido, serão convocadas as demais licitantes microempresa e empresa de pequeno porte que se encontrem naquele intervalo de 10% (dez por cento), na ordem de classificação, para o exercício do mesmo direito, no prazo estabelecido no subitem anterior.
- 5.18.4. No caso de equivalência dos valores apresentados pelas microempresas e empresas de pequeno porte que se encontrem nos intervalos estabelecidos nos subitens anteriores, será realizado sorteio entre elas para que se identifique aquela que primeiro poderá apresentar melhor oferta.



ESTADO DO PARÁ
PREFEITURA MUNICIPAL DE VISEU
SECRETARIA MUNICIPAL DE GESTÃO E PLANEJAMENTO
DEPARTAMENTO DE LICITAÇÃO E CONTRATOS ADMINISTRATIVO

5.19. Só poderá haver empate entre propostas iguais (não seguidas de lances), ou entre lances finais da fase fechada do modo de disputa aberto e fechado.

5.19.1. Havendo eventual empate entre propostas ou lances, o critério de desempate será aquele previsto no art. 60 da Lei nº 14.133, de 2021, nesta ordem:

5.19.1.1. Disputa final, hipótese em que os licitantes empatados poderão apresentar nova proposta em ato contínuo à classificação;

5.19.1.2. Avaliação do desempenho contratual prévio dos licitantes, para a qual deverão preferencialmente ser utilizados registros cadastrais para efeito de atesto de cumprimento de obrigações previstos nesta Lei;

5.19.1.3. Desenvolvimento pelo licitante de ações de equidade entre homens e mulheres no ambiente de trabalho, conforme regulamento;

5.19.1.4. Desenvolvimento pelo licitante de programa de integridade, conforme orientações dos órgãos de controle.

5.19.2. Persistindo o empate, será assegurada preferência, sucessivamente, aos bens e serviços produzidos ou prestados por:

5.19.2.1. Empresas estabelecidas no território do Estado ou do Distrito Federal do órgão ou entidade da Administração Pública estadual ou distrital licitante ou, no caso de licitação realizada por órgão ou entidade de Município, no território do Estado em que este se localize;

5.19.2.2. Empresas brasileiras;

5.19.2.3. Empresas que invistam em pesquisa e no desenvolvimento de tecnologia no País;

5.19.2.4. Empresas que comprovem a prática de mitigação, nos termos da Lei nº 12.187, de 29 de dezembro de 2009.

5.20. Encerrada a etapa de envio de lances da sessão pública, na hipótese da proposta do primeiro colocado permanecer acima do preço máximo ou inferior ao desconto definido para a contratação, o Agente de Contratação/Comissão poderá negociar condições mais vantajosas, após definido o resultado do julgamento.

5.20.1. A negociação poderá ser feita com os demais licitantes, segundo a ordem de classificação inicialmente estabelecida, quando o primeiro colocado, mesmo após a negociação, for desclassificado em razão de sua proposta permanecer acima do preço máximo definido pela Administração.

5.20.2. A negociação será realizada por meio do sistema, podendo ser acompanhada pelos demais licitantes.

5.20.3. O resultado da negociação será divulgado a todos os licitantes e anexado aos autos do processo licitatório.

5.20.4. O Agente de Contratação/Comissão solicitará ao licitante mais bem classificado que, no prazo de 2 (duas) horas, envie a proposta adequada ao último lance ofertado após a negociação realizada, acompanhada, se for o caso, dos documentos complementares, quando necessários à confirmação daqueles exigidos neste Edital e já apresentados.

5.20.5. É facultado ao Agente de Contratação/Comissão prorrogar o prazo estabelecido, a partir de solicitação fundamentada feita no chat pelo licitante, antes de findo o prazo.



5.21. Após a negociação do preço, o Agente de Contratação/Comissão iniciará a fase de aceitação e julgamento da proposta.

6. DA FASE DE JULGAMENTO

6.1. Encerrada a etapa de negociação, o Agente de contratação/Comissão verificará se o licitante provisoriamente classificado em primeiro lugar atende às condições de participação no certame, conforme previsto no art. 14 da Lei nº 14.133/2021, legislação correlata e no item 2.7 do edital, especialmente quanto à existência de sanção que impeça a participação no certame ou a futura contratação, mediante a consulta aos seguintes cadastros:

6.1.1. SICAF;

6.1.2. Cadastro Nacional de Empresas Inidôneas e Suspensas - CEIS, mantido pela Controladoria-Geral da União (<https://www.portaltransparencia.gov.br/sancoes/ceis>); e

6.1.3. Cadastro Nacional de Empresas Punidas – CNEP, mantido pela Controladoria-Geral da União (<https://www.portaltransparencia.gov.br/sancoes/cnep>).

6.2. A consulta aos cadastros será realizada em nome da empresa licitante e também de seu sócio majoritário, por força da vedação de que trata o artigo 12 da Lei nº 8.429, de 1992.

6.3. Caso conste na Consulta de Situação do licitante a existência de Ocorrências Impeditivas Indiretas, o Agente de Contratação/Comissão diligenciará para verificar se houve fraude por parte das empresas apontadas no Relatório de Ocorrências Impeditivas Indiretas. (IN nº 3/2018, art. 29, caput)

6.3.1. A tentativa de burla será verificada por meio dos vínculos societários, linhas de fornecimento similares, dentre outros. (IN nº 3/2018, art. 29, §1º).

6.3.2. O licitante será convocado para manifestação previamente a uma eventual desclassificação. (IN nº 3/2018, art. 29, §2º).

6.3.3. Constatada a existência de sanção, o licitante será reputado inabilitado, por falta de condição de participação.

6.4. Na hipótese de inversão das fases de habilitação e julgamento, caso atendidas as condições de participação, será iniciado o procedimento de habilitação.

6.5. Caso o licitante provisoriamente classificado em primeiro lugar tenha se utilizado de algum tratamento favorecido às ME/EPPs, o Agente de Contratação/Comissão verificará se faz jus ao benefício, em conformidade com os itens 2.5.1 e 3.7 deste edital.

6.6. Verificadas as condições de participação e de utilização do tratamento favorecido, o Agente de Contratação/Comissão examinará a proposta classificada em primeiro lugar quanto à adequação ao objeto e à compatibilidade do preço em relação ao máximo estipulado para contratação neste Edital e em seus anexos, observado o disposto no artigo 29 a 35 da IN SEGES nº 73, de 30 de setembro de 2022.

6.7. Será desclassificada a proposta vencedora que:

6.7.1. Contiver vícios insanáveis;

6.7.2. Não obedecer às especificações técnicas contidas no Projeto Básico/Termo de Referência;

6.7.3. Apresentar preços inexequíveis ou permanecerem acima do preço máximo definido para a contratação;



ESTADO DO PARÁ
PREFEITURA MUNICIPAL DE VISEU
SECRETARIA MUNICIPAL DE GESTÃO E PLANEJAMENTO
DEPARTAMENTO DE LICITAÇÃO E CONTRATOS ADMINISTRATIVO

- 6.7.4. Não tiverem sua exequibilidade demonstrada, quando exigido pela Administração;
- 6.7.5. Apresentar desconformidade com quaisquer outras exigências deste Edital ou seus anexos, desde que insanável.
- 6.8. No caso de bens e serviços em geral, é indício de inexequibilidade das propostas valores inferiores a 50% (cinquenta por cento) do valor orçado pela Administração.
- 6.8.1. A inexequibilidade, na hipótese de que trata o **caput**, só será considerada após diligência do Agente de Contratação/Comissão, que comprove:
- 6.8.1.1. Que o custo do licitante ultrapassa o valor da proposta; e
- 6.8.1.2. Inexistirem custos de oportunidade capazes de justificar o vulto da oferta.
- 6.9. Em contratação de serviços de engenharia, além das disposições acima, a análise de exequibilidade e sobrepreço considerará o seguinte:
- 6.9.1. Nos regimes de execução por tarefa, empreitada por preço global ou empreitada integral, semi-integrada ou integrada, a caracterização do sobrepreço se dará pela superação do valor global estimado;
- 6.9.2. No regime de empreitada por preço unitário, a caracterização do sobrepreço se dará pela superação do valor global estimado e pela superação de custo unitário tido como relevante, conforme planilha anexa ao edital;
- 6.9.3. No caso de serviços de engenharia, serão consideradas inexequíveis as propostas cujos valores forem inferiores a 75% (setenta e cinco por cento) do valor orçado pela Administração, independentemente do regime de execução.
- 6.9.4. Será exigida garantia adicional do licitante vencedor cuja proposta for inferior a 85% (oitenta e cinco por cento) do valor orçado pela Administração, equivalente à diferença entre este último e o valor da proposta, sem prejuízo das demais garantias exigíveis de acordo com a Lei.
- 6.10. Se houver indícios de inexequibilidade da proposta de preço, ou em caso da necessidade de esclarecimentos complementares, poderão ser efetuadas diligências, para que a empresa comprove a exequibilidade da proposta.
- 6.11. Caso o custo global estimado do objeto licitado tenha sido decomposto em seus respectivos custos unitários por meio de Planilha de Custos e Formação de Preços elaborada pela Administração, o licitante classificado em primeiro lugar será convocado para apresentar Planilha por ele elaborada, com os respectivos valores adequados ao valor final da sua proposta, sob pena de não aceitação da proposta.
- 6.11.1. Em se tratando de serviços de engenharia, o licitante vencedor será convocado a apresentar à Administração, por meio eletrônico, as planilhas com indicação dos quantitativos e dos custos unitários, seguindo o modelo elaborado pela Administração, bem como com detalhamento das Bonificações e Despesas Indiretas (BDI) e dos Encargos Sociais (ES), com os respectivos valores adequados ao valor final da proposta vencedora, admitida a utilização dos preços unitários, no caso de empreitada por preço global, empreitada integral, contratação semi-integrada e contratação integrada, exclusivamente para eventuais adequações indispensáveis no cronograma físico-financeiro e para balizar excepcional aditamento posterior do contrato.
- 6.12. Erros no preenchimento da planilha não constituem motivo para a desclassificação da proposta. A planilha poderá ser ajustada pelo fornecedor, no prazo indicado pelo sistema, desde que não haja majoração do preço e que se comprove que este é o bastante para arcar com todos os custos da contratação;



ESTADO DO PARÁ
PREFEITURA MUNICIPAL DE VISEU
SECRETARIA MUNICIPAL DE GESTÃO E PLANEJAMENTO
DEPARTAMENTO DE LICITAÇÃO E CONTRATOS ADMINISTRATIVO

- 6.12.1. O ajuste de que trata este dispositivo se limita a sanar erros ou falhas que não alterem a substância das propostas;
- 6.12.2. Considera-se erro no preenchimento da planilha passível de correção a indicação de recolhimento de impostos e contribuições na forma do Simples Nacional, quando não cabível esse regime.
- 6.13. Para fins de análise da proposta quanto ao cumprimento das especificações do objeto, poderá ser colhida a manifestação escrita do setor requisitante do serviço ou da área especializada no objeto.
- 6.14. Por meio de mensagem no sistema, será divulgado o local e horário de realização do procedimento para a avaliação das amostras, cuja presença será facultada a todos os interessados, incluindo os demais licitantes.
- 6.15. Os resultados das avaliações serão divulgados por meio de mensagem no sistema.
- 6.16. No caso de não haver entrega da amostra ou ocorrer atraso na entrega, sem justificativa aceita pelo Agente de Contratação/Comissão, ou havendo entrega de amostra fora das especificações previstas neste Edital, a proposta do licitante será recusada. *(não se aplica neste certame)*
- 6.17. Se a(s) amostra(s) apresentada(s) pelo primeiro classificado não for(em) aceita(s), o Agente de Contratação/Comissão analisará a aceitabilidade da proposta ou lance ofertado pelo segundo classificado. Seguir-se-á com a verificação da(s) amostra(s) e, assim, sucessivamente, até a verificação de uma que atenda às especificações constantes no Projeto Básico/Termo de Referência. *.(não se aplica neste certame)*

7. DA FASE DE HABILITAÇÃO

- 7.1. Os documentos previstos no Projeto Básico/Termo de Referência, necessários e suficientes para demonstrar a capacidade do licitante de realizar o objeto da licitação, serão exigidos para fins de habilitação, nos termos dos arts. 62 a 70 da Lei nº 14.133, de 2021.

Relativos à Habilitação Jurídica:

- 7.1.1 Prova de Inscrição no Cadastro Nacional de Pessoa Jurídica (CNPJ);
- 7.1.2 Inscrição de Microempreendedor Individual;
- 7.1.3 Registro comercial, no caso de empresa individual;
- 7.1.4 Ato constitutivo, estatuto ou contrato social em vigor devidamente registrado, acompanhados de todas as alterações ou da consolidação respectiva em se tratando de sociedades comerciais e, no caso de sociedades por ações, acompanhado de documentos de eleição de seus administradores;
- 7.1.5 Inscrição do ato constitutivo, no caso de sociedades civis, acompanhada de prova de diretoria em exercício;
- 7.1.6 Cédula de identidade ou Documento equivalente do (s) proprietário (s) e dos respectivos sócios se houver.
- 7.1.7 Alvará de Funcionamento de titularidade da empresa licitante, expedido pela Prefeitura Municipal (da sede da licitante).

Relativos à Regularidade Fiscal e Trabalhista:

- 7.1.8 Comprovante de inscrição cadastral do CNPJ (<https://solucoes.receita.fazenda.gov.br>);
- 7.1.9 Certidão Conjunta Quanto à Dívida Ativa da União, fornecida pela Procuradoria da Fazenda Nacional (www.receita.fazenda.gov.br).
- 7.1.10 Certidão da Fazenda Estadual, as certidões emitidas pela Secretaria de Estado da Fazenda.



ESTADO DO PARÁ
PREFEITURA MUNICIPAL DE VISEU
SECRETARIA MUNICIPAL DE GESTÃO E PLANEJAMENTO
DEPARTAMENTO DE LICITAÇÃO E CONTRATOS ADMINISTRATIVO

- 7.1.11 Prova de regularidade do Fundo de Garantia por Tempo de Serviço (FGTS), por meio do CRF – Certificado de Regularidade do FGTS, emitido pelo site da Caixa Econômica Federal, demonstrando situação regular no cumprimento dos encargos sociais instituídos por lei, emitido no site (www.caixa.gov.br).
- 7.1.12 Inexistência de débitos inadimplidos perante a Justiça do Trabalho, por meio da CNDT – Certidão Negativa de Débitos Trabalhistas, emitida pelo site (www.tst.jus.br).
- 7.1.13 Certidão Negativa de Débitos Trabalhistas, conforme Portaria 667/2021.
- 7.1.14 Certidão Negativa de Débito Municipal emitida na sede da licitante.

Relativos à Qualificação Técnica:

- 7.1.15 Atestado (S) ou declaração (S) de capacidade técnica, em nome do licitante, expedido por pessoa jurídica de direito público ou privado, atestando a experiência anterior em execução de obras com características, quantidades e prazos compatíveis ao objeto desta licitação. art. 67 da Lei de Licitações 14.133/21, também norteadas pelo art. 37, XXI da CF, o qual admite exigências de qualificação técnica indispensáveis à garantia do cumprimento das obrigações).

NOTA: A exigência de apresentação de atestados de capacidade técnica da empresa é fundamental para averiguar a qualificação técnica da Licitante, pois demonstra entre outras qualidades, a habilidade de agrupar pessoas, bens e recursos, imprimindo a esse conjunto a organização necessária ao desempenho satisfatório da obra.

- 7.1.16 Certidão de Registro e Quitação da Licitante no CREA, de sua respectiva região, com validade à data de apresentação da proposta, devidamente atualizada em todos os seus dados cadastrais e contratuais, devendo constar nesta que existe em seu quadro engenheiro civil. No caso de licitantes domiciliados em outros Estados, o Certificado de Registro emitido pelo CREA da respectiva região;
- 7.1.16.1 **Capacidade técnico-profissional**, comprovada por meio da apresentação de certidões de Acervo Técnico - CAT emitidos pelo conselho Regional de Engenharia e Agronomia – CREA, em nome do(s) responsável (is) técnico (s) e/ou membros da equipe técnica que participarão da obra, que demonstre a Anotação de Responsabilidade Técnica –ART, relativo à execução dos serviços que compõem as parcelas de maior relevância técnica e valor significativo da contratação de origem deverá conter CREA-PA;
- 7.1.16.2 Comprovação que a licitante possui em seu quadro profissionais (al) na data prevista para a entrega das propostas, profissional de nível superior, devidamente registrado pela entidade competente.
- 7.1.16.3 Declaração indicando o nome, CPF e número do registro no CREA do responsável técnico que acompanhará a execução do objeto desta licitação.
- 7.1.16.4 Responsável técnico indicado deverá ser o mesmo dos atestados de capacidade técnico-profissional apresentados, admitindo-se, excepcionalmente, a substituição por profissionais de experiência equivalente ou superior, desde que aprovada pela Secretaria Municipal de Obras do Município de Viseu.

A comprovação do vínculo empregatício do responsável técnico que acompanhara a execução dos serviços poderá ser feita através de um dos documentos abaixo:

- 7.1.16.5 Cópia da Carteira Profissional de Trabalho e da Ficha de Registro de Empregados (FRE) que demonstrem a identificação do profissional; ou ainda
- 7.1.16.6 Comprovação do vínculo profissional por meio de contrato (reconhecido em órgão competente) de prestação de serviços, em vigor, celebrado de acordo com a legislação civil comum; ou
- 7.1.16.7 Quando se tratar de dirigente ou sócio da empresa licitante tal comprovação será feita através do ato constitutivo da mesma e certidão do CREA ou Conselho Profissional competente, devidamente atualizada.

NOTA: No caso de dois ou mais licitantes apresentarem atestados de um mesmo profissional, ambos serão inabilitados.

- 7.1.16.8 Declaração de disponibilidade de máquinas e equipamentos adequados para o cumprimento do Objeto da licitação;
- 7.1.16.9 Apresentação de Licença de Funcionamento, ou LO (Licença de Operação), expedida pela SEMMA, ou órgão hierarquicamente superior;



Relativos à Qualificação Econômico-Financeira:

7.1.17 Balanço patrimonial e demonstrações contábeis dos 02 (dois) último exercício social, já exigíveis e apresentados na forma da lei, que comprovem a boa situação financeira da empresa, vedada a sua substituição por balancetes ou balanços provisórios, podendo ser atualizados por índices oficiais quando encerrado há mais de 03 (três) meses da data da apresentação da proposta. O balanço deverá ser registrado na Junta Comercial, sendo acompanhado da Certidão de Habilitação Profissional do contador para fins de assinatura do trabalho técnico nos termos da Resolução CFC n.º 1.637/2021, Art. 1º. Para comprovar a boa situação financeira, as licitantes terão que apresentar junto ao Balanço Patrimonial e as demonstrações contábeis, a análise devidamente assinada pelo contador responsável, dos seguintes índices:

ILC = Índice de liquidez corrente, com valor igual ou superior a 2,00;

ILG = Índice de liquidez geral, com valor igual ou superior a 2,00;

GE = Grau de endividamento, com valor igual ou menor a 0,50;

ONDE:

ATIVO CIRCULANTE

$$ILC = \frac{\text{ATIVO CIRCULANTE}}{\text{PASSIVO CIRCULANTE}}$$

ATIVO CIRCULANTE + REALIZÁVEL A LONGO PRAZO

$$ILG = \frac{\text{ATIVO CIRCULANTE} + \text{REALIZÁVEL A LONGO PRAZO}}{\text{PASSIVO CIRCULANTE} + \text{EXIGÍVEL A LONGO PRAZO}}$$

PASSIVO CIRCULANTE + PASSIVO EXIGÍVEL A LONGO PRAZO

$$GE = \frac{\text{PASSIVO CIRCULANTE} + \text{PASSIVO EXIGÍVEL A LONGO PRAZO}}{\text{ATIVO TOTAL}}$$

OBSERVAÇÃO: Os índices acima deverão ser demonstrados pelo próprio licitante, em memória de cálculos assinada pelo contador responsável pelo balanço.

7.1.18 Certidão de Falência, Recuperação judicial e/ou Concordata expedida pelo distribuidor da sede da pessoa jurídica, somente será aceita com a data de emissão não superior a 60 (Sessenta) dias.

As empresas interessadas em participar que estejam em processo de RECUPERAÇÃO JUDICIAL OU EXTRAJUDICIAL deverá apresentar Certidão de Recuperação Judicial ou Extrajudicial expedida pelo órgão distribuidor da sede da licitante para este fim, datada de no máximo 60 (sessenta) dias corridos anteriores a data de realização da sessão pública.

a certidão deverá ser acompanhada de comprovação que seu plano de recuperação foi acolhido na esfera judicial, nos termos da legislação em vigor.

7.1.19 Declaração não se encontra declarada inidônea para licitar ou contratar com órgãos da Administração Pública Federal, Estadual Municipal e do Distrito Federal;

7.1.20 Declaração que não existe em seu quadro de empregados, servidores públicos exercendo funções de gerência, administração ou tomada de decisão;

7.1.21 Declaração que não possui em seu quadro de pessoal, empregado (s) com menos de 18 anos em trabalho noturno, perigoso ou insalubre e, menores de 16 anos, em qualquer trabalho, exceto na condição de aprendiz a partir de 14 anos, nos termos do art. 7º, XXXIII, da Constituição Federal

7.1.22 Declaração que não possui ou possui em seu quadro de empregados um percentual mínimo de 5% de pessoas portadoras de deficiência de acordo com o disposto no art. 28, §6º da Constituição do Estado do Pará (EC nº 0042/2008, publicada em 11.06.2008), em função de possuir menos de 20 (vinte) funcionários em seu quadro de pessoal.

7.1.23 Declaração de que a proposta foi elaborada de forma independente, nos termos da Instrução Normativa SLTI/MP nº 02/09.

7.1.24 Declaração que cumpre os requisitos de habilitação

7.1.25 Declaração atestando a inexistência de fatos impeditivos.



ESTADO DO PARÁ
PREFEITURA MUNICIPAL DE VISEU
SECRETARIA MUNICIPAL DE GESTÃO E PLANEJAMENTO
DEPARTAMENTO DE LICITAÇÃO E CONTRATOS ADMINISTRATIVO

7.1.26 Relação dos maquinários que serão utilizados na obra.

Garantia da Proposta:

7.1.27 A licitante prestará garantia correspondente a um por cento (1%) do valor estimado da obra, conforme critérios previstos no "caput" e § 1º do art. 58 da Lei Federal 14.133/21. Que poderá ser através das seguintes modalidades:

7.1.27.1 Caução em dinheiro ou títulos de dívida pública;

7.1.27.2 Seguro – garantia através de apólices; Fiança Bancária; Se a opção da garantia for Caução em Dinheiro, o licitante deverá realizar depositar no Banco: XXXX, na Conta Corrente nº XXXXX, agência XXXXX, PREFEITURA MUNICIPAL DE VISEU.

7.2. Quando permitida a participação de empresas estrangeiras que não funcionem no País, as exigências de habilitação serão atendidas mediante documentos equivalentes, inicialmente apresentados em tradução livre.

7.2.1. Na hipótese de o licitante vencedor ser empresa estrangeira que não funcione no País, para fins de assinatura do contrato ou da ata de registro de preços, os documentos exigidos para a habilitação serão traduzidos por tradutor juramentado no País e apostilados nos termos do disposto no Decreto nº 8.660, de 29 de janeiro de 2016, ou de outro que venha a substituí-lo, ou consularizados pelos respectivos consulados ou embaixadas.

7.3. Quando permitida a participação de consórcio de empresas, a habilitação técnica, quando exigida, será feita por meio do somatório dos quantitativos de cada consorciado e, para efeito de habilitação econômico-financeira, quando exigida, será observado o somatório dos valores de cada consorciado.

7.3.1. Se o consórcio não for formado integralmente por microempresas ou empresas de pequeno porte e o projeto básico/termo de referência exigir requisitos de habilitação econômico-financeira, haverá um acréscimo de 10% a 30 %, para o consórcio em relação ao valor exigido para os licitantes individuais.

7.4. Os documentos exigidos para fins de habilitação deverão ser apresentados via sistema eletrônico em arquivo digital, através do endereço www.portaldecompraspublicas.com.br;

7.5. Será verificado se o licitante apresentou declaração de que atende aos requisitos de habilitação, e o declarante responderá pela veracidade das informações prestadas, na forma da lei (art. 63, I, da Lei nº 14.133/2021).

7.6. Será verificado se o licitante apresentou no sistema, sob pena de inabilitação, a declaração de que cumpre as exigências de reserva de cargos para pessoa com deficiência e para reabilitado da Previdência Social, previstas em lei e em outras normas específicas.

7.7. O licitante deverá apresentar, sob pena de desclassificação, declaração de que suas propostas econômicas compreendem a integralidade dos custos para atendimento dos direitos trabalhistas assegurados na Constituição Federal, nas leis trabalhistas, nas normas infralegais, nas convenções coletivas de trabalho e nos termos de ajustamento de conduta vigentes na data de entrega das propostas.

7.8. Os documentos solicitados nos itens (7.1.8; 7.1.9 e 7.1.11) deverão ser apresentados no nome da empresa licitante e de seus sócios, por força do artigo 12 da Lei nº 8.429, de 1992, que prevê, dentre as sanções impostas ao responsável pela prática de ato de improbidade administrativa, a proibição de contratar com o Poder Público, inclusive por intermédio de pessoa jurídica da qual seja sócio majoritário

7.9. Considerando que na presente contratação a avaliação prévia do local de execução é imprescindível para o conhecimento pleno das condições e peculiaridades do objeto a ser contratado, o licitante deve atestar,



ESTADO DO PARÁ
PREFEITURA MUNICIPAL DE VISEU
SECRETARIA MUNICIPAL DE GESTÃO E PLANEJAMENTO
DEPARTAMENTO DE LICITAÇÃO E CONTRATOS ADMINISTRATIVO

sob pena de inabilitação, que conhece o local e as condições de realização do serviço, assegurado a ele o direito de realização de vistoria prévia.

7.10. O licitante que optar por realizar vistoria prévia terá disponibilizado pela Administração data e horário exclusivos, a ser agendado através de documento de solicitação (sendo assinada pelo representante legal), onde constem os dados completos do responsável que irá participar da visita, na sede da Prefeitura Municipal de Viseu, na Secretaria Municipal de Obras e Urbanismo ou através do endereço eletrônico cpl@viseu.pa.gov.br, entre os horários de 08:00h às 13:00h, anexando a este, documentação que comprove ser o representante legal da empresa o autor da assinatura (exemplo: contrato social), de modo que seu agendamento não coincida com o agendamento de outros licitantes.

7.10.1. Caso o licitante opte por não realizar vistoria, poderá substituir a declaração exigida no presente item por declaração formal assinada pelo seu responsável técnico acerca do conhecimento pleno das condições e peculiaridades da contratação.

7.11. A habilitação será verificada por meio do Sistema eletrônico, nos documentos por ele abrangidos.

7.11.1. Somente haverá a necessidade de comprovação do preenchimento de requisitos mediante apresentação dos documentos originais não-digitais quando houver dúvida em relação à integridade do documento digital ou quando a lei expressamente o exigir. (IN nº 3/2018, art. 4º, §1º, e art. 6º, §4º).

7.12. É de responsabilidade de o licitante conferir a exatidão dos seus dados cadastrais no sistema e mantê-los atualizados junto aos órgãos responsáveis pela informação, devendo proceder, imediatamente, à correção ou à alteração dos registros tão logo identifique incorreção ou aqueles se tornem desatualizados. (IN nº 3/2018, art. 7º, *caput*).

7.12.1. A não observância do disposto no item anterior poderá ensejar desclassificação no momento da habilitação. (IN nº 3/2018, art. 7º, parágrafo único).

7.13. A verificação pelo Agente de Contratação/Comissão, em sítios eletrônicos oficiais de órgãos e entidades emissores de certidões constitui meio legal de prova, para fins de habilitação.

7.13.1. Os documentos exigidos para habilitação que não estejam contemplados no sistema, serão enviados por meio do sistema, em formato digital, no prazo de mínimo de 02 (duas) horas por igual período, contado da solicitação do Agente de Contratação/Comissão.

7.13.2. Na hipótese de a fase de habilitação anteceder a fase de apresentação de propostas e lances, os licitantes encaminharão, por meio do sistema, simultaneamente os documentos de habilitação e a proposta com o preço ou o percentual de desconto, observado o disposto no § 1º do art. 36 e no § 1º do art. 39 da *Instrução Normativa SEGES nº 73, de 30 de setembro de 2022*.

7.14. A verificação no sistema ou a exigência dos documentos nele não contidos somente será feita em relação ao licitante vencedor.

7.14.1. Os documentos relativos à regularidade fiscal que constem do Projeto Básico/Termo de Referência somente serão exigidos, em qualquer caso, em momento posterior ao julgamento das propostas, e apenas do licitante mais bem classificado.

7.14.2. Respeitada a exceção do subitem anterior, relativa à regularidade fiscal, quando a fase de habilitação anteceder as fases de apresentação de propostas e lances e de julgamento, a verificação ou exigência do presente subitem ocorrerá em relação a todos os licitantes.



ESTADO DO PARÁ
PREFEITURA MUNICIPAL DE VISEU
SECRETARIA MUNICIPAL DE GESTÃO E PLANEJAMENTO
DEPARTAMENTO DE LICITAÇÃO E CONTRATOS ADMINISTRATIVO

7.15. Após a entrega dos documentos para habilitação, não será permitida a substituição ou a apresentação de novos documentos, salvo em sede de diligência, para (Lei 14.133/21, art. 64, e IN 73/2022, art. 39, §4º):

7.15.1. Complementação de informações acerca dos documentos já apresentados pelos licitantes e desde que necessária para apurar fatos existentes à época da abertura do certame; e

7.15.2. Atualização de documentos cuja validade tenha expirado após a data de recebimento das propostas;

7.16. Na análise dos documentos de habilitação, a comissão de contratação poderá sanar erros ou falhas, que não alterem a substância dos documentos e sua validade jurídica, mediante decisão fundamentada, registrada em ata e acessível a todos, atribuindo-lhes eficácia para fins de habilitação e classificação.

7.17. Na hipótese de o licitante não atender às exigências para habilitação, o Agente de Contratação/Comissão examinará a proposta subsequente e assim sucessivamente, na ordem de classificação, até a apuração de uma proposta que atenda ao presente edital, observado o prazo disposto no subitem 7.13.1.

7.18. Somente serão disponibilizados para acesso público os documentos de habilitação do licitante cuja proposta atenda ao edital de licitação, após concluídos os procedimentos de que trata o subitem anterior.

7.19. A comprovação de regularidade fiscal e trabalhista das microempresas e das empresas de pequeno porte somente será exigida para efeito de contratação, e não como condição para participação na licitação (art. 4º do Decreto nº 8.538/2015).

7.20. Quando a fase de habilitação anteceder a de julgamento e já tiver sido encerrada, não caberá exclusão de licitante por motivo relacionado à habilitação, salvo em razão de fatos supervenientes ou só conhecidos após o julgamento.

8. DOS RECURSOS

8.1. A interposição de recurso referente ao julgamento das propostas, à habilitação ou inabilitação de licitantes, à anulação ou revogação da licitação, observará o disposto no art. 165 da Lei nº 14.133, de 2021.

8.2. O prazo recursal é de 3 (três) dias úteis, contados da data de intimação ou de lavratura da ata.

8.3. Quando o recurso apresentado impugnar o julgamento das propostas ou o ato de habilitação ou inabilitação do licitante:

8.3.1. A intenção de recorrer deverá ser manifestada imediatamente, sob pena de preclusão;

8.3.2. O prazo para a manifestação da intenção de recorrer não será inferior a 10 (dez) minutos.

8.3.3. O prazo para apresentação das razões recursais será iniciado na data de intimação ou de lavratura da ata de habilitação ou inabilitação;

8.3.4. Na hipótese de adoção da inversão de fases prevista no § 1º do art. 17 da Lei nº 14.133, de 2021, o prazo para apresentação das razões recursais será iniciado na data de intimação da ata de julgamento.

8.4. Os recursos deverão ser encaminhados em campo próprio do sistema.

8.5. O recurso será dirigido à autoridade que tiver editado o ato ou proferido a decisão recorrida, a qual poderá reconsiderar sua decisão no prazo de 3 (três) dias úteis, ou, nesse mesmo prazo, encaminhar recurso para a autoridade superior, a qual deverá proferir sua decisão no prazo de 10 (dez) dias úteis, contado do recebimento dos autos.

8.6. Os recursos interpostos fora do prazo não serão conhecidos.



ESTADO DO PARÁ
PREFEITURA MUNICIPAL DE VISEU
SECRETARIA MUNICIPAL DE GESTÃO E PLANEJAMENTO
DEPARTAMENTO DE LICITAÇÃO E CONTRATOS ADMINISTRATIVO

- 8.7. O prazo para apresentação de contrarrazões ao recurso pelos demais licitantes será de 3 (três) dias úteis, contados da data da intimação pessoal ou da divulgação da interposição do recurso, assegurada a vista imediata dos elementos indispensáveis à defesa de seus interesses.
- 8.8. O recurso e o pedido de reconsideração terão efeito suspensivo do ato ou da decisão recorrida até que sobrevenha decisão final da autoridade competente.
- 8.9. O acolhimento do recurso invalida tão somente os atos insuscetíveis de aproveitamento.
- 8.10. Os autos do processo permanecerão com vista franqueada aos interessados no sítio eletrônico www.portaldecompraspublicas.com.br.

9. DAS INFRAÇÕES ADMINISTRATIVAS E SANÇÕES

- 9.1. Comete infração administrativa, nos termos da lei, o licitante que, com dolo ou culpa:
- 9.1.1. Deixar de entregar a documentação exigida para o certame ou não entregar qualquer documento que tenha sido solicitado pelo Agente de Contratação/Comissão durante o certame;
- 9.1.2. Salvo em decorrência de fato superveniente devidamente justificado, não mantiver a proposta em especial quando:
- 9.1.2.1. Não enviar a proposta adequada ao último lance ofertado ou após a negociação;
- 9.1.2.2. Recusar-se a enviar o detalhamento da proposta quando exigível;
- 9.1.2.3. Pedir para ser desclassificado quando encerrada a etapa competitiva;
- 9.1.2.4. Deixar de apresentar amostra; ou
- 9.1.2.5. Apresentar proposta ou amostra em desacordo com as especificações do edital;
- 9.1.3. Não celebrar o contrato ou não entregar a documentação exigida para a contratação, quando convocado dentro do prazo de validade de sua proposta;
- 9.1.3.1. Recusar-se, sem justificativa, a assinar o contrato ou a ata de registro de preço, ou a aceitar ou retirar o instrumento equivalente no prazo estabelecido pela Administração;
- 9.1.4. Apresentar declaração ou documentação falsa exigida para o certame ou prestar declaração falsa durante a licitação
- 9.1.5. Fraudar a licitação
- 9.1.6. Comportar-se de modo inidôneo ou cometer fraude de qualquer natureza, em especial quando:
- 9.1.6.1. Induzir deliberadamente a erro no julgamento;
- 9.1.6.2. Apresentar amostra falsificada ou deteriorada;
- 9.1.7. Praticar atos ilícitos com vistas a frustrar os objetivos da licitação
- 9.1.8. Praticar ato lesivo previsto no art. 5º da Lei n.º 12.846, de 2013.
- 9.2. Com fulcro na Lei nº 14.133, de 2021, a Administração poderá, garantida a prévia defesa, aplicar aos licitantes e/ou adjudicatários as seguintes sanções, sem prejuízo das responsabilidades civil e criminal:
- 9.2.1. Advertência;



ESTADO DO PARÁ
PREFEITURA MUNICIPAL DE VISEU
SECRETARIA MUNICIPAL DE GESTÃO E PLANEJAMENTO
DEPARTAMENTO DE LICITAÇÃO E CONTRATOS ADMINISTRATIVO

- 9.2.2. Multa;
- 9.2.3. Impedimento de licitar e contratar; e
- 9.2.4. Declaração de inidoneidade para licitar ou contratar, enquanto perdurarem os motivos determinantes da punição ou até que seja promovida sua reabilitação perante a própria autoridade que aplicou a penalidade.
- 9.3. Na aplicação das sanções serão considerados:
- 9.3.1. A natureza e a gravidade da infração cometida.
- 9.3.2. As peculiaridades do caso concreto;
- 9.3.3. As circunstâncias agravantes ou atenuantes;
- 9.3.4. Os danos que dela provierem para a Administração Pública;
- 9.3.5. A implantação ou o aperfeiçoamento de programa de integridade, conforme normas e orientações dos órgãos de controle.
- 9.4. A multa será recolhida em percentual de 0,5% a 30% incidente sobre o valor do contrato licitado, recolhida no prazo máximo de até 30 (trinta) dias, a contar da comunicação oficial.
- 9.4.1. Para as infrações previstas nos itens 9.1.1, 9.1.2 e 9.1.3, a multa será de 0,5% a 15% do valor do contrato licitado.
- 9.4.2. Para as infrações previstas nos itens 9.1.4, 9.1.5, 9.1.6, 9.1.7 e 9.1.8, a multa será de 15% a 30% do valor do contrato licitado.
- 9.5. As sanções de advertência, impedimento de licitar e contratar e declaração de inidoneidade para licitar ou contratar poderão ser aplicadas, cumulativamente ou não, à penalidade de multa.
- 9.6. Na aplicação da sanção de multa será facultada a defesa do interessado no prazo de 15 (quinze) dias úteis, contado da data de sua intimação.
- 9.7. A sanção de impedimento de licitar e contratar será aplicada ao responsável em decorrência das infrações administrativas relacionadas nos itens 9.1.1, 9.1.2 e 9.1.3, quando não se justificar a imposição de penalidade mais grave, e impedirá o responsável de licitar e contratar no âmbito da Administração Pública direta e indireta do ente federativo a qual pertencer o órgão ou entidade, pelo prazo máximo de 3 (três) anos.
- 9.8. Poderá ser aplicada ao responsável a sanção de declaração de inidoneidade para licitar ou contratar, em decorrência da prática das infrações dispostas nos itens 9.1.4, 9.1.5, 9.1.6, 9.1.7 e 9.1.8, bem como pelas infrações administrativas previstas nos itens 9.1.1, 9.1.2 e 9.1.3 que justifiquem a imposição de penalidade mais grave que a sanção de impedimento de licitar e contratar, cuja duração observará o prazo previsto no art. 156, §5º, da Lei n.º 14.133/2021.
- 9.9. A recusa injustificada do adjudicatário em assinar o contrato ou a ata de registro de preço, ou em aceitar ou retirar o instrumento equivalente no prazo estabelecido pela Administração, descrita no item 9.1.3, caracterizará o descumprimento total da obrigação assumida e o sujeitará às penalidades e à imediata perda da garantia de proposta em favor do órgão ou entidade promotora da licitação, nos termos do art. 45, §4º da IN SEGES/ME n.º 73, de 2022.
- 9.10. A apuração de responsabilidade relacionadas às sanções de impedimento de licitar e contratar e de declaração de inidoneidade para licitar ou contratar demandará a instauração de processo de responsabilização a ser conduzido por comissão composta por 2 (dois) ou mais servidores estáveis, que avaliará fatos e



ESTADO DO PARÁ
PREFEITURA MUNICIPAL DE VISEU
SECRETARIA MUNICIPAL DE GESTÃO E PLANEJAMENTO
DEPARTAMENTO DE LICITAÇÃO E CONTRATOS ADMINISTRATIVO

circunstâncias conhecidos e intimará o licitante ou o adjudicatário para, no prazo de 15 (quinze) dias úteis, contado da data de sua intimação, apresentar defesa escrita e especificar as provas que pretenda produzir.

9.11. Caberá recurso no prazo de 15 (quinze) dias úteis da aplicação das sanções de advertência, multa e impedimento de licitar e contratar, contado da data da intimação, o qual será dirigido à autoridade que tiver proferido a decisão recorrida, que, se não a reconsiderar no prazo de 5 (cinco) dias úteis, encaminhará o recurso com sua motivação à autoridade superior, que deverá proferir sua decisão no prazo máximo de 20 (vinte) dias úteis, contado do recebimento dos autos.

9.12. Caberá a apresentação de pedido de reconsideração da aplicação da sanção de declaração de inidoneidade para licitar ou contratar no prazo de 15 (quinze) dias úteis, contado da data da intimação, e decidido no prazo máximo de 20 (vinte) dias úteis, contado do seu recebimento.

9.13. O recurso e o pedido de reconsideração terão efeito suspensivo do ato ou da decisão recorrida até que sobrevenha decisão final da autoridade competente.

9.14. A aplicação das sanções previstas neste edital não exclui, em hipótese alguma, a obrigação de reparação integral dos danos causados.

10. DA IMPUGNAÇÃO AO EDITAL E DO PEDIDO DE ESCLARECIMENTO

10.1. Qualquer pessoa é parte legítima para impugnar este Edital por irregularidade na aplicação da Lei nº 14.133, de 2021, devendo protocolar o pedido até 3 (três) dias úteis antes da data da abertura do certame.

10.2. A resposta à impugnação ou ao pedido de esclarecimento será divulgado em sítio eletrônico oficial no prazo de até 3 (três) dias úteis, limitado ao último dia útil anterior à data da abertura do certame.

10.3. A impugnação e o pedido de esclarecimento poderão ser realizados por forma eletrônica, pelos seguintes meios, pelo próprio sistema do portal de compras públicas www.portaldecompraspublicas.com.br e através do e-mail: cpl@viseu.pa.gov.br;

10.4. As impugnações e pedidos de esclarecimentos não suspendem os prazos previstos no certame.

10.5. A concessão de efeito suspensivo à impugnação é medida excepcional e deverá ser motivada pelo agente de contratação, nos autos do processo de licitação.

10.6. Acolhida a impugnação, será definida e publicada nova data para a realização do certame.

11. DAS DISPOSIÇÕES GERAIS

11.1. Será divulgada ata da sessão pública no sistema eletrônico.

11.2. Não havendo expediente ou ocorrendo qualquer fato superveniente que impeça a realização do certame na data marcada, a sessão será automaticamente transferida para o primeiro dia útil subsequente, no mesmo horário anteriormente estabelecido, desde que não haja comunicação em contrário, pelo Agente de Contratação/ Comissão.

11.3. Todas as referências de tempo no Edital, no aviso e durante a sessão pública observarão o horário de Brasília - DF.

11.4. A homologação do resultado desta licitação não implicará direito à contratação.



ESTADO DO PARÁ
PREFEITURA MUNICIPAL DE VISEU
SECRETARIA MUNICIPAL DE GESTÃO E PLANEJAMENTO
DEPARTAMENTO DE LICITAÇÃO E CONTRATOS ADMINISTRATIVO

11.5. As normas disciplinadoras da licitação serão sempre interpretadas em favor da ampliação da disputa entre os interessados, desde que não comprometam o interesse da Administração, o princípio da isonomia, a finalidade e a segurança da contratação.

11.6. Os licitantes assumem todos os custos de preparação e apresentação de suas propostas e a Administração não será, em nenhum caso, responsável por esses custos, independentemente da condução ou do resultado do processo licitatório.

11.7. Na contagem dos prazos estabelecidos neste Edital e seus Anexos, excluir-se-á o dia do início e incluir-se-á o do vencimento. Só se iniciam e vencem os prazos em dias de expediente na Administração.

11.8. O desatendimento de exigências formais não essenciais não importará o afastamento do licitante, desde que seja possível o aproveitamento do ato, observados os princípios da isonomia e do interesse público.

11.9. Em caso de divergência entre disposições deste Edital e de seus anexos ou demais peças que compõem o processo, prevalecerá as deste Edital.

11.10. O Edital e seus anexos estão disponíveis, na íntegra, no Portal Nacional de Contratações Públicas (PNCP) e endereço eletrônico www.portaldecompraspublicas.com.br.

11.11. Integram este Edital, para todos os fins e efeitos, os seguintes anexos:

11.11.1. ANEXO I – Projeto Básico/Termo de Referência

11.11.1.1. Apêndice do Anexo I – Estudo Técnico Preliminar

11.11.2. ANEXO II – Minuta de Termo de Contrato

Viseu-PA, 01 de agosto de 2024

João Paulo Pinheiro Barros

Agente de Contratação

Decreto n° 011/2024



ESTADO DO PARÁ
PREFEITURA MUNICIPAL DE VISEU
SECRETARIA MUNICIPAL DE GESTÃO E PLANEJAMENTO
DEPARTAMENTO DE LICITAÇÃO E CONTRATOS ADMINISTRATIVO

**MEMORIAL DESCRITIVO PARA A REFORMA DA CASA DE CULTURA DO
MUNICÍPIO DE VISEU/PA**



Viseu/PA
2024



Sumário

1. OBJETIVO DO MEMORIAL.....	25
2. DESCRIÇÃO DOS SERVIÇOS.....	26
2.1 DESCRIÇÃO DOS SERVIÇOS.....	26
3. ESPECIFICAÇÕES DOS SERVIÇOS	26
3.1 NORMAS GERAIS	27
3.2 SÃO OBRIGAÇÕES DA EMPREITEIRA E DO SEU RESPONSÁVEL TÉCNICO	27
3.3 FISCALIZAÇÃO.....	28
3.4 MATERIAIS E MÃO DE OBRA.....	29
4. SERVIÇOS PRELIMINARES	29
4.1 MOVIMENTO DE TERRA	29
4.2 RETIRADAS	30
5. COBERTURA	31
5.1 ESTRUTURA DE MADEIRA	32
5.2 COBERTURA COM TELHA CERÂMICA TIPO PLAN.....	32
5.3 CALHAS, RUFOS E CONDUTORES	32
6. ALVENARIAS	32
7. ESQUADRIAS E VIDROS.....	33
8. PORTAS DE MADEIRA	33
8.1 SOLEIRAS E PEITORIS.....	34
9. INSTALAÇÕES ELÉTRICAS.....	34
9.1 SISTEMAS DE INSTALAÇÃO E PROCEDIMENTOS EXECUTIVOS	34
9.2 BARRAMENTO EM COBRE COM PARAFUSOS E CONECTORES.	35
9.3 CIRCUITOS ELÉTRICOS ALIMENTADORES	35
9.4 CONDUTORES ELÉTRICOS	36
9.5 CAIXAS DE PASSAGEM.....	36
9.6 LUMINÁRIAS, INTERRUPTORES E TOMADAS	36
9.7 DIVERSOS	37
10. INSTALAÇÕES HIDRO-SANITÁRIAS.....	37
10.1 INSTALAÇÕES HIDRÁULICAS	38
10.2 INSTALAÇÕES SANITÁRIAS.....	39
10.3 INSTALAÇÕES PLUVIAIS	40
10.4 APARELHOS, METAIS E ACESSÓRIOS	40
10.5 SISTEMA DE PREVENÇÃO E COMBATE A INCÊNDIO	41
11. REVESTIMENTOS.....	42



11.1 PAREDES	42
11.2 CHAPISCO	42
11.3 ARGAMASSAS DE REVESTIMENTO – EMBOÇO E REBOCO	43
11.4 AZULEJO	43
12. PISO E ACESSIBILIDADE	43
12.1 CONTRA PISO E CAMADA REGULARIZADORA	44
12.2 PISO CERÂMICO E PISO TÁTIL	44
13. CIRCULAÇÃO AOS ARREDORES DAS EDIFICAÇÕES	45
13.1 RODAPÉS	45
14. FORROS	45
15. PINTURA	46
15.1 PINTURA ACRÍLICA	46
15.2 PINTURA EM ESMALTE SINTÉTICO	47
16. COMPLEMENTAÇÃO E LIMPEZA DA OBRA	47

MEMORIAL DESCRITIVO / ESPECIFICAÇÕES TÉCNICAS PARA A REFORMA DA CASA DE CULTURA DO MUNICÍPIO DE VISEU-PA.

Definições

- **CONSTRUTOR:** é o responsável direto, trata da garantia de qualidade dos serviços e garante as exigências mínimas, tais como: prumo, nível, esquadro entre paredes e aspectos visuais constatados *in-loco*.
- **CANTEIRO DE OBRAS:** a empresa executora da obra será responsável pelo fornecimento do material necessário à implantação, assim como pela mobilização, manutenção e desmobilização do canteiro de obras. Após a conclusão das obras a área de instalação do canteiro deverá estar nas condições idênticas às encontradas. Sem ônus ao contratante. Todos os serviços preliminares não previstos, serão de responsabilidade da empresa executora, realizados com material próprio e sem ônus para o contratante.

1. OBJETIVO DO MEMORIAL

O presente Memorial tem por objetivo estabelecer critérios, tipo de materiais, bem como normas para a execução da obra de reforma e adequação de prédio público destinado a sediar a Casa de Cultura do município de Viseu no estado do Pará.



A execução de todos os serviços obedecerá rigorosamente às indicações constantes nos projetos que serão fornecidos ao executor, como a planta de Situação e Localização do terreno, bem como o projeto arquitetônico, além das prescrições contidas neste memorial.

Cabe a empresa legalmente habilitada à execução da obra a responsabilidade pelo projeto elétrico, hidráulico, combate a incêndio e estrutural.

O empreiteiro ao apresentar o preço para esta obra esclarecerá que não houve dúvidas na interpretação dos detalhes construtivos e das recomendações constantes das presentes especificações e, que está ciente de que as especificações prevalecem sobre os projetos, sobretudo deverá realizar visita prévia de inspeção e confirmar os serviços que deverão ser realizados.

Na execução de todos os projetos e serviços, deverão ser obedecidas as Normas Técnicas da Associação Brasileira de Normas Técnicas – ABNT e as normas citadas no decorrer destas Especificações.

2. DESCRIÇÃO DOS SERVIÇOS

2.1 DESCRIÇÃO DOS SERVIÇOS

O projeto prevê a reforma e adequação de um prédio para servir de sede para a Casa de Cultura do município. Para tanto, haverá elevação em alvenaria, construção de pilares e vigas, cobertura, forro, realização de procedimentos para aplicação de pintura e assentamento de pisos.

A execução da reforma ficará a cargo da empresa contratada, empreiteira, após processo licitatório, que deverá providenciar a Anotação de Responsabilidade Técnica de execução da Obra, junto ao Conselho Regional de Engenharia e Agronomia – CREA local ou ao Conselho de Arquitetura e Urbanismo – CAU, e atender as especificações deste memorial e do contrato de prestação de serviço que será celebrado entre a empreiteira e o Ente Federado contratante. Para a execução dos serviços serão necessários ainda os procedimentos normais de regularização do Responsável Técnico da Empreiteira, junto ao contratante, com relação ao comando da obra, diário de obra, licenças e alvarás.

2.2 ÁREA DA OBRA E ENDEREÇO

Área do total: 268,01 m²;

Endereço: Tv. Cônego Miguel, 393-467 - Viseu, PA, 68620-000.

3. ESPECIFICAÇÕES DOS SERVIÇOS



3.1 NORMAS GERAIS

- Estas especificações de materiais e serviços são destinadas à compreensão e interpretação dos Projetos de Arquitetura e Planilha Orçamentária, fornecidos pelo órgão responsável;
- As dimensões das peças especificadas nesses documentos foram adotadas apenas para servir de base para se estimar o custo de construção. Com isso, faz-se necessária uma revisão geral desses documentos e compatibilizá-los com seus projetos complementares;
- Caso existam dúvidas de interpretação sobre as peças que compõem o Projeto de Arquitetura, elas deverão ser dirimidas antes do início da obra com a equipe técnica responsável, que dará sua anuência aprovativa ou não;
- Para eventual necessidade nas alterações de materiais e/ou serviços propostos, bem como de projeto, pela empreiteira, deverão ser previamente apreciados pela equipe técnica responsável, que poderá exigir informações complementares, testes ou análise para embasar Parecer Técnico final à sugestão alternativa apresentada;
- Todas as peças gráficas deverão obedecer ao modelo padronizado pela Associação Brasileira de Normas Técnicas – ABNT, devendo ser rubricadas pelo profissional Responsável Técnico da Empresa Contratada.

3.2 SÃO OBRIGAÇÕES DA EMPREITEIRA E DO SEU RESPONSÁVEL TÉCNICO

- Obediência às Normas da ABNT e das Normas Regulamentadoras do Ministério do Trabalho e Emprego;
- Visitar previamente o terreno em que será construída a ampliação, a fim de verificar as suas condições atuais e avaliar, por meio de sondagens, o tipo de fundação a ser executada para a edificação;
- Corrigir, às suas expensas, quaisquer vícios ou defeitos ocorridos na execução da obra, objeto do contrato, responsabilizando-se por quaisquer danos causados ao conveniente, decorrentes de negligência, imperícia ou omissão;
- Empregar operários devidamente uniformizados e especializados nos serviços a serem executados, em número compatível com a natureza e cronograma da obra;
- Na fase de execução da obra, caso sejam verificadas divergências e inconsistências no projeto, comunicar a equipe responsável;
- Manter atualizados no Canteiro de Obra: Diário, Alvará, Certidões, Licenças, evitando interrupções por embargos;



- Estabelecer um serviço ininterrupto de vigilância da obra, até sua entrega definitiva, responsabilizando-se por quaisquer danos decorrentes da execução que por ventura venham a ocorrer nela;
- Manter limpo o local da obra, com remoção de lixos e entulhos para fora do canteiro. Apresentar, ao final da obra, toda a documentação prevista no Contrato da Obra;
- Para a execução da obra objeto destas especificações, ficará a cargo da empreiteira o fornecimento de todo o material, mão de obra, leis sociais, equipamentos e tudo o mais que se fizer necessário para o bom andamento e execução de todos os serviços previstos.

3.3 FISCALIZAÇÃO

- A Fiscalização dos serviços será feita pela equipe técnica, por meio do seu responsável técnico e preposto, portanto, em qualquer ocasião, a empreiteira deverá submeter-se ao que for determinado pelo fiscal;
- A empreiteira manterá na obra, à frente dos serviços e como seu preposto, um profissional devidamente habilitado e residente, que a representará integralmente em todos os atos, de modo que todas as comunicações dirigidas pelo contratante ao preposto da empresa executora terão eficácia plena e total, e serão consideradas como feitas ao próprio empreiteiro. Por outro lado, toda medida tomada pelo seu preposto será considerada como tomada pelo empreiteiro. Ressaltado seja, que o profissional devidamente habilitado, preposto da empresa executora, deverá estar registrado no CREA local, como Responsável Técnico pela Obra que será edificada;
- Fica a Empreiteira obrigada a proceder à substituição de qualquer operário, ou mesmo do preposto, que esteja sob suas ordens e em serviço na obra, se isso lhe for exigido pela fiscalização, sem haver necessidade de declaração quanto aos motivos. A substituição deverá ser realizada dentro de 24 (vinte e quatro) horas;
- Poderá a fiscalização paralisar a execução dos serviços, bem como solicitar que sejam refeitos, quando eles não forem executados de acordo com as especificações, detalhes ou com a boa técnica construtiva. As despesas decorrentes de tais atos serão de inteira responsabilidade da empreiteira;
- A presença da Fiscalização na obra, não exime e sequer diminui a responsabilidade da Empreiteira perante a legislação vigente.



3.4 MATERIAIS E MÃO DE OBRA

As normas aprovadas ou recomendadas, as especificações, os métodos e ensaios, os padrões da ABNT referentes aos materiais já normalizados, a mão de obra e execução de serviços especificados, serão rigorosamente exigidos.

A guarda e vigilância dos materiais e equipamentos necessários à execução das obras, de propriedade do convenente, assim como das já construídas e ainda não recebidas definitivamente, serão de total responsabilidade da empreiteira.

Ficarão a cargo exclusivo da empreiteira todas as providências e despesas correspondentes às instalações provisórias da obra, compreendendo o aparelhamento, mão de obra, maquinaria e ferramentas necessárias à execução dos serviços provisórios tais como: barracão; andaimes, tapumes, instalações de sanitários, de luz e telefone, de água, etc. Os serviços de terraplenagem serão da inteira responsabilidade do contratante da obra.

4. SERVIÇOS PRELIMINARES

- Todo o perímetro do terreno deverá ser fechado, na forma das exigências locais determinadas pelo convenente, com instalação de tapume que deverá ser executado com tábuas de 2,5 x 30 cm e chapas de madeira compensada 1,10 x 2,20m e espessura de 6 mm, com pintura à base de cal branca;
- As placas de responsabilidade técnica, placa de obra, sinalização e inauguração da obra serão fornecidas pela CONTRATADA, de acordo com as especificações da CONTRATANTE;
- Deverão ser executados barracões provisórios para depósito, escritório, refeitório, etc., numa área mínima de 6,00m², com paredes divisórias em chapa compensada de 6 mm, cobertura em telha de fibrocimento 4mm e piso cimentado em todas as dependências;
- Deverão ser executados os sanitários e o vestiário numa área mínima de 6,00m², com paredes divisórias em chapa compensada de 6 mm, cobertura em telha de fibrocimento 4mm e piso cimentado em todas as dependências, previsão de vasos sanitários com caixa de descarga universal, lavatórios e pia de cozinha.

4.1 MOVIMENTO DE TERRA

Para a compactação do palco será utilizado aterro compactado.



4.2 RETIRADAS

Os serviços de demolição e remoções, eventualmente necessários, deverão ser executados com todos os cuidados normativos, estando cada funcionário provido com equipamentos individuais de segurança, com a observância das Normas Regulamentadoras do Ministério do Trabalho, sob os aspectos da medicina e da segurança do trabalho e pela NBR 5682, sob o aspecto técnico.

Deverão ser executados de forma manual, cuidadosa e progressivamente, utilizando-se ferramentas portáteis. O uso de ferramentas motorizadas dependerá de autorização da Fiscalização. Cuidados especiais deverão ser tomados para evitar queda de materiais no momento das demolições.

Antes do início dos serviços, a Contratada deverá proceder a um detalhado exame e levantamento da edificação ou estrutura a ser demolida. Deverão ser considerados aspectos importantes tais como a natureza da estrutura, os métodos utilizados na construção da edificação, as condições das estruturas vizinhas, existência de juntas de dilatação, porões, depósitos e outros.

Antes de ser iniciada qualquer demolição, as linhas de abastecimento de energia elétrica, água, gás e as canalizações de esgotos e de escoamento de água deverão ser desligadas, retiradas ou protegidas. Deverão ser tomadas medidas adequadas para proteção contra danos aos operários, aos transeuntes e às edificações vizinhas. Deverão ser observadas às prescrições da Norma Regulamentadora NR 18 e da NBR 5682/77 - Contrato, execução e supervisão de demolições.

O material resultado das demolições deverá ser retirado com equipamentos apropriados e depositado em containers para sua definitiva destinação e deverá atender ao plano de gestão ambiental de resíduos da obra. Caso seja necessário acumular material por determinado tempo, a Contratada deverá providenciar local adequado e seguro. Deve-se evitar o acúmulo de entulho em quantidade tal que sobrecarregue excessivamente elementos estruturais e paredes.

A demolição de elementos estruturais deverá ser criteriosa e seguida de reforço das áreas adjacentes, conforme projeto. Os materiais provenientes da demolição, considerados reaproveitáveis, deverão ser convenientemente removidos para os locais indicados pela Fiscalização.

A Contratada será responsável pela limpeza da área, ao término dos serviços, que deverá entregar o ambiente em condição de uso imediato.

Recomenda-se que a empresa mantenha um funcionário para fazer a fiscalização, dos serviços de remoção demolições e limpeza dos espaços onde as obras são necessárias.

Os elementos que serão retirados, desmontados e estocados para restauração serão encaminhados para o setor do canteiro de obras destinado aos trabalhos de restauro por categoria, com espaços para marcenaria, telhas, serralheria, estuques entre outros.



As peças de madeira, numeradas para a marcenaria, bem como janelas, portas e todos os elementos em madeira que precisarem ser retirados dos seus lugares, serão estocadas em um setor amplo e maior, pois o espaço será compartimentado, separando as esquadrias, pisos e estrutura dos telhados. A ordem deve ser por sala, ambiente e espaço do telhado, à medida que vão sendo restaurados os materiais devem voltar ao lugar em conjunto. A área da marcenaria deve ter espaço para receber peças de estrutura de tamanho grande e funcionar logisticamente como zona de recepção e limpeza, zona de tratamento, zona de restauração, zona de montagem, elementos restaurados e prontos para serem relocados.

Os vidros serão limpos, devidamente embalados em envelope, protegidos por papelão corrugado e identificados por janela ou porta, serão colocados em um espaço adequado para tal estocagem, ainda dentro da zona de marcenaria do canteiro de obras.

Os entulhos provenientes da retirada deverão ser imediatamente removidos aos locais especificados pela Fiscalização. A execução deste serviço deverá ser orientada por profissional habilitado, utilizando equipamentos adequados e obedecendo aos critérios de segurança recomendados.

Serão de responsabilidade da Contratada todos os materiais, equipamentos e mão-de-obra necessários para a perfeita execução dos serviços acima discriminados.

5. COBERTURA

Todas as coberturas, independentemente de detalhes do projeto, deverão apresentar todos os acessórios necessários para sua fixação e funcionamento, atendendo às especificações e recomendações do fabricante dos elementos que a compõe. As aberturas nas coberturas destinadas a passagem de dutos de ventilação, bem como qualquer outro acessório, deverão sempre prever arremates adequados de modo a impedir a entrada de águas pluviais. Não serão admitidos furos executados a prego ou punção. Todos os furos de parafusos devem ser executados nas cristas das ondulações com o emprego de brocas apropriadas. Todos os vãos livres existentes na cobertura deverão ser fechados com telas apropriadas para evitar a entrada de animais, pássaros ou insetos.



5.1 ESTRUTURA DE MADEIRA

A cobertura em estrutura de madeira será composta por terças, pontalotes, caibros e ripas em madeira de lei tipo angelim pedra ou similar, tratada contra térmita. Os pregos deverão ser de aço zincado.

Todo o madeiramento a ser utilizado na estrutura deve ser tratado com pintura inseticida e fungicida antes de ser fixado à estrutura.

Os defeitos acima relacionados devem ser conferidos visualmente em 100% do lote. O estoque tem de ser tabicado por bitola e tipo de madeira, em local coberto e apropriado para evitar a ação da água.

5.2 COBERTURA COM TELHA CERÂMICA TIPO PLAN

A colocação das telhas deve ser feita por fiadas, iniciando-se pelo beiral e prosseguindo-se em direção à cumeeira.

Na colocação das telhas ou na manutenção do telhado, os montadores não devem pisar diretamente nas telhas, devendo utilizar tábuas que distribuam os esforços

5.3 CALHAS, RUFOS E CONDUTORES

Serão executados em chapas de aço galvanizado, e instalados nos locais onde são necessários, independente de indicações no projeto.

Serão instaladas calhas ao longo do perímetro da cobertura, para condução horizontal das águas pluviais até os condutores verticais. A localização dos condutores está indicada em projeto.

6. ALVENARIAS

Todas as paredes internas e externas serão as sentadas em 1/2 vez (em pé), conforme projeto arquitetônico, executados com tijolos de barro cozido, de 8 furos, de boa qualidade, bem cozidos, leves, duros, sonoros, com ranhuras nas faces e quebra máxima de 3% (três por cento), coloração uniforme, sem manchas nem empenamentos, com taxa de absorção de umidade máxima de 20% e taxa de compressão de 14 kg/cm², que atendam à EB 20, com dimensão mínima (0,09 x 0,19 x 0,19m), conforme NBR 15270-1.

A alvenaria deverá ser assentada com argamassa mista no traço de 1: 2: 8 (cal hidratada e areia), revolvida em betoneira até obter-se mistura homogênea. A espessura desta argamassa não poderá ultrapassar 15 mm, e as espessuras das alvenarias deverão ser aquelas constantes no projeto arquitetônico.



As superfícies de concreto que tiveram contato com alvenaria levarão previamente chapisco de cimento e areia grossa no traço 1:3, e os tijolos deverão ser bem molhados antes da sua colocação.

O assentamento dos tijolos será executado conjuntas de amarração e as fiadas deverão ser perfeitamente alinhadas e apumadas. As juntas terão 15 mm de espessura máxima, alisadas com ponta de colher.

As alvenarias apoiadas nas vigas baldrame serão executadas, no mínimo, 24 horas após a impermeabilização desses elementos. Nesses serviços de impermeabilização deverão ser tomados todos os cuidados para garantir que a alvenaria fique estanque e, conseqüentemente, evitar o aparecimento de umidade ascendente.

A alvenaria será impermeabilizada com aditivos nas primeiras três fiadas, com relação à base da viga baldrame.

7. ESQUADRIAS E VIDROS

As esquadrias e visores deverão obedecer rigorosamente, quanto à sua localização e execução, as indicações dos projetos arquitetônico, as orientações do fabricante e as recomendações que a seguir se apresentam.

As ferragens, sejam dobradiças ou fechaduras, deverão ser em aço inox, com dimensões compatíveis às das peças em que se fixarem e deverão ser embutidas.

As esquadrias que não possuírem definição (numeração) para o quadro de esquadrias, são existentes e devem receber apenas pintura (restauração) novas.

A instalação dos vidros será feita por sistema auto-estrutural, com peças de alumínio anodizado natural fosco, fixados à alvenaria por meio de parafusos e vedações de silicone.

Todos os demais acessórios (dobradiças, pinos, pivots, batedeiras, suportes, parafusos, borrachas, escovas, etc) necessários para a instalação e funcionamento das esquadrias, são de responsabilidade da CONTRATADA quanto à sua qualidade, e devem ser considerados no custo e fornecimento deste serviço.

8. PORTAS DE MADEIRA

Todas as portas de madeira serão em material semioco, do tipo prancheta, próprias para pintura em esmalte sintético, devidamente encabeçadas, com aduelas e alizares, também em madeira e diretamente chumbados na alvenaria, confeccionadas de acordo com o projeto.



As ferragens destas portas deverão ser da marca Papaiz, Alianza, Imab ou similar, com fechadura de cilindro em latão cromado de 70 mm, maçaneta do tipo alavanca e dobradiças, em número de 3 (três), de aço laminado com eixo e bolas de latão de 3 ½" x 3" x 2,4mm.

8.1 SOLEIRAS E PEITORIS

As soleiras e peitoris serão executados em granitina. As peças para os peitoris terão espessura de 2,5cm e será prevista uma pingadeira com 1,0 cm de projeção a partir da alvenaria.

As peças deverão ser maiores 1 cm em cada lado dos vãos das janelas.

9. INSTALAÇÕES ELÉTRICAS

Todos os serviços deverão tomar como base o projeto elétrico, utilizar mão de obra de alto padrão técnico, não sendo permitido o emprego de profissionais desconhecedores da boa técnica e da segurança.

Todos os materiais básicos componentes como aparelhos e equipamentos a serem instalados, deverão atender aos padrões de fabricação e aos métodos de ensaio exigidos pela ABNT, assim como às especificações complementares da concessionária local.

Também as especificações referentes a todos os serviços deverão ser seguidas rigidamente e complementadas pelo que está prescrito nas Normas Brasileiras pertinentes, no caso de eventual omissão. Qualquer alteração que se fizer necessária deverá ser submetida à apreciação da Fiscalização, para a sua devida aprovação ou não.

A denominação genérica dos símbolos técnicos nos projetos, tanto de instalação elétrica como telefônica, abrangerá os seguintes itens:

- Entrada e medição para energia elétrica e QGDT para telefônica;
- Quadros de distribuição de circuitos e respectivos cabos alimentadores para a elétrica. Caixas de passagem telefônicas para o sistema dados e voz;
- Distribuição de circuitos de iluminação, interruptores e tomadas. Distribuição de tubulações de telefonia (dados e voz) Fornecimento e colocação de luminárias internas e externas.

9.1 SISTEMAS DE INSTALAÇÃO E PROCEDIMENTOS EXECUTIVOS

- Entrada e medição: O ramal de serviço (de responsabilidade da concessionária local) será aéreo e (ou) subterrâneo, e irá até o poste instalado na mureta junto ao portão principal da edificação. Para a energia elétrica o ramal de entrada e a medição serão em baixa tensão,



instalados em mureta de alvenaria, enquanto que para a telefonia o ramal de entrada irá da rede aérea pública até o QGDT.

- Alimentador Geral: Do disjuntor automático, ou chave blindada, instalado no quadro de medição, sairão os cabos alimentadores com bitola compatível com a carga instalada, do tipo sintenax ou similar, pelo interior de dutos subterrâneos de PVC rígido rosqueável da marca Tigre, Fortilit ou similar, envolvidos (“envelopados”) por concreto no traço 1: 3:5 (cimento, areia e brita) com 5 cm de espessura, enterrados numa cava de 0,50 m de profundidade, com trajetória retilínea até o quadro central de distribuição dos circuitos. A entrada e a medição da energia elétrica, bem como a entrada de telefonia, obedecerão rigorosamente aos padrões das concessionárias locais, respectivamente.
- Quadro Elétrico: A alimentação entre os quadros será por meio de dutos subterrâneos e cabos sintenax, sendo que cada quadro unitário (inclusive o geral) será formado pelo seguinte sistema:

9.2 BARRAMENTO EM COBRE COM PARAFUSOS E CONECTORES.

Disjuntores unipolares, do tipo "quick-lag" (com suporte e parafusos), de 15 a 20A, e bipolares de 20 a 30 A, da marca Lorenzetti, GE, Fabrimar ou similar.

Disjuntor geral trifásico de proteção de até 50^a, marca acima referenciada. Caixa com porta metálica e pintura eletrostática com chaves.

Quadro de Telefonia (Dados/Voz): Os cabos de telefonia serão estruturados e do tipo trançado, formando pares, marca Alcoa, Furokawa ou similar. No quadro geral (QDGT) – nº 03 (40 x 40 x 10 cm) -, serão fixados tantos blocos (BLI's), de acordo com a demanda exigida pelo sistema telefônico da edificação.

9.3 CIRCUITOS ELÉTRICOS ALIMENTADORES

De cada quadro de distribuição partirão os circuitos alimentadores para atender à iluminação, aos interruptores e às tomadas do interior da edificação, sendo que cada circuito será protegido por um disjuntor do tipo termomagnético, expresso no projeto elétrico.

Toda a rede de distribuição e alimentação de energia elétrica será executada com eletrodutos de PVC rígido rosqueável da marca Tigre, Fortilit ou similar, bitolas compatíveis com o número de condutores que passam pelo seu interior, sendo que nos locais sujeitos à umidade poderão ser usados



cabos do tipo sintenax, para maior segurança no fluxo das cargas elétricas. Todos os circuitos deverão ter sistema de proteção (aterramento).

Toda a rede de telefonia (dados/voz) também será executada com eletrodutos de PVC rígido rosqueável, bitolas em função do cabeamento estruturado a ser instalado.

9.4 CONDUTORES ELÉTRICOS

Para o alimentador geral de energia elétrica, será utilizado cabo de cobre, têmpera mole, com isolamento para 750 V, do tipo sintenax, temperatura de serviço 70°C e seção nominal variando de 10mm² a 25mm², marca Pirelli ou similar.

Para a alimentação elétrica interna da edificação, deverá ser empregado fio de cobre com capa plástica e isolamento para 750 V, ou cabo de cobre (cabinho), também da marca Pirelli ou similar, com seções nominais variando de 1,5mm² a 4 mm².

Todos os condutores deverão ser submetidos ao teste de continuidade, sendo que os últimos pontos de cada circuito deverão ser testados quanto à voltagem e amperagem disponíveis na rede da concessionária local, com todas as luminárias acesas, permitindo-se nesta situação somente uma queda máxima de 4%.

9.5 CAIXAS DE PASSAGEM

Para a rede de energia elétrica serão empregadas caixas de passagem estampadas de embutir, formato octogonal (4"x4"), hexagonal (3"x 3") e retangular (4"x2"), todas confeccionadas em chapa de ferro esmaltada nº 18, com orelhas de fixação e "know – out" para tubulações de até 1" (25mm).

As caixas de telefonia serão de embutir, chapa metálica nº 18, com dimensões de 10 x 10 x 5 cm, entrada/saída de até 1" (25mm), com tampa cega na cor cinza e furo central para passagem do cabo telefônico.

9.6 LUMINÁRIAS, INTERRUPTORES E TOMADAS

As luminárias serão do tipo de sobrepor do tipo prisma para 2 x 20w e 2 x 40w, conforme projeto elétrico, com anteparo de alumínio refletor e aletas metálicas, em perfil de aço esmaltado na cor branca e proteção anticorrosiva.

As lâmpadas deverão ser do tipo fluorescente para 20w e 40w, tonalidade luz do dia e base do tipo encaixa bipino, da marca Osram, GE, Phillips ou similar.



Os soquetes serão do tipo com ação telescópica, para evitar queda de lâmpadas, contato por pressão, grande durabilidade e resistência mecânica, isentos de corrosão nos contatos e ausência de trincas no corpo.

Os reatores serão eletrônicos de alto fator de potência (FP = 0,97), carcaça revestida interna e externamente e com base anti-corrosiva, para luminárias de 2 x 20w e 2 x 40w, da marca Intral, Phillips ou similar.

Os interruptores empregados serão de uma ou duas seções e three – way, silenciosos e com teclas de embutir, unipolares de 10A e tensão nominal conforme estabelecida na rede elétrica local, placa em poliestireno cinza (alto impacto), marca Pial, Lorezetti ou similar.

As tomadas serão de embutir na parede, tipo universal, redondas e fosforescentes, com haste para pinos chatos e redondos, segundo normatização recente da ABNT, unipolares de 15 A e com tensão nominal segundo a rede elétrica local, com placa de poliestireno cinza de alto impacto, da marca Pial, Lorezetti ou similar. Deverão também ser testadas por voltímetros para maior certeza de sua produção efetiva.

9.7 DIVERSOS

Todas as instalações, tanto elétrica como telefônica, deverão ser testadas e entregues ao Contratante a contento e em pleno funcionamento, ficando a Empreiteira responsável pelo pagamento das taxas e demais despesas decorrentes de sua ligação à respectiva rede pública, devendo ser apresentada a declaração de cada concessionária de que cada entrada foi vistoriada e que se encontra de acordo com as normas locais.

A instalação telefônica / internet deverá ser executada de acordo com o respectivo projeto, sendo que sua rede deverá ser independente e totalmente separada da rede elétrica.

Todos os aparelhos de iluminação, interruptores e tomadas deverão ser aterrados, em obediência à Lei Federal nº. 11.337, de 26 de julho de 2006, que disciplina a obrigatoriedade do sistema de aterramento nas instalações elétricas das edificações, mesmo aquelas de pequeno porte, com a utilização de um condutor - terra em cada aparelho elétrico.

10. INSTALAÇÕES HIDRO-SANITÁRIAS



A execução das instalações deverá tomar como base o projeto hidrossanitário e suas descrições, atendendo as exigências deste documento técnico, das normas das concessionárias e ABNT, principalmente as seguintes:

- NBR – 10844 – Instalações prediais de águas pluviais;
- NBR – 8160 – Sistemas prediais de esgoto sanitário – Projeto e Execução;
- NBR – 5626 – Instalações prediais de água fria.

10.1 INSTALAÇÕES HIDRÁULICAS

Todas as instalações de água potável deverão ser executadas de acordo com o projeto hidráulico, que estará fundamentado na NBR 5626/98.

O abastecimento de água potável se dará de forma independente, mediante cavalete próprio de entrada da água com medidor, segundo padrões da concessionária local, e atenderá toda a demanda necessária prevista no projeto.

O sistema de alimentação utilizado será o indireto, ou seja, a partir do cavalete com medidor, o líquido potável fluirá até ao reservatório elevado, constituído por material de fibrocimento ou poliuretano e com capacidade de 1.000 litro, estacionados sobre laje elevada de concreto armado.

A tubulação prevista no projeto hidráulico alimentará, por gravidade, todos os pontos de uso efetivo da edificação.

Todos os dutos da rede de água potável serão testados contra eventuais vazamentos, hidrosticamente e sob pressão, por meio de bomba manual de pistão, e antes do fechamento dos rasgos em alvenarias e das valas abertas pelo solo.

10.1.1 Dutos e Conexões

Os dutos condutores de água fria, assim com suas conexões, serão de material fabricado em PVC soldável (classe marrom), da marca Tigre, Fortilit, Amanco ou similar, e bitolas compatíveis com o estabelecido no próprio projeto.

Não serão aceitos tubos e conexões que forem "esquentados" para formar "ligações hidráulicas" duvidosas, assim como materiais fora do especificado, devendo todas as tubulações e ligações estar em conformidade com a NBR 5626/98, inclusive as conexões e os conectores específicos, de acordo com o tipo de material e respectivo diâmetro solicitado no projeto.



10.2 INSTALAÇÕES SANITÁRIAS

As instalações de esgoto sanitário serão executadas de conformidade com o exigido no respectivo projeto, que deverá estar alinhado e de acordo com a NBR 8160/99. Estas instalações deverão ser executadas por profissionais especializados e conhecedores da boa técnica executiva, assim como os materiais aplicados deverão ter procedência nacional e qualidade de primeira linha, descartando-se quaisquer produtos que não atendam as normas pertinentes da ABNT e do Inmetro.

Nos ambientes geradores de esgoto sanitário, como sanitários, copa e área de serviço, cada ramal secundário será interligado ao seu respectivo primário, seguindo este até a primeira caixa de passagem mais próxima, quando então será constituída a rede externa que se estenderá até a caixa de inspeção, antes do sistema fossa/sumidouro, no qual serão lançados os efluentes finais do esgoto doméstico. Caso exista na localidade do ente federado rede pública de esgoto, obrigatoriamente os efluentes serão nela lançados.

As tubulações da rede externa de esgoto, quando enterradas, devem ser assentadas sobre terreno com base firme e recobrimento mínimo de 0,40m. Caso nestes trechos não seja possível o recobrimento, ou onde a tubulação esteja sujeita a fortes compressões por choques mecânicos, então a proteção será no sentido de aumentar sua resistência mecânica.

Ainda deverá ser prevista no projeto de esgoto sanitário, tubulação vertical de ventilação, “suspiro”, conectada a cada ramal primário, que deverá ter continuidade além da cobertura, em pelo menos 1,00 m acima desta.

A fim de se verificar a possibilidade de algum vazamento, que eventualmente venha a ocorrer na rede de esgoto por deficiências executivas, todas as tubulações, tanto a primária como a secundária, serão submetidas ao teste de fumaça ou ao teste da coluna de água.

Após a execução deste teste, toda a tubulação do esgoto sanitário que passa pelo piso da edificação será envolvida com areia lavada para proteção do material, antes do reaterro e compactação das cavas.

10.2.1 Tubos e Conexões

Para o esgoto primário interno, os tubos serão de PVC rígido branco, diâmetro mínimo de 100 mm e com ponta e bolsa de virola, junta elástica (anel de borracha), conexões também no mesmo padrão, todos da marca Tigre, Fortilit, Amanc o ou similar.

Os ramais de esgoto secundário interno, bem como suas conexões, serão em tubo de PVC rígido com ponta e bolsa soldável, bitolas variando de 40 a 75 mm, todos da marca Tigre, Fortilit,



Amanco ou similar, não sendo permitido o aquecimento de tubos e conexões para formar emendas ou curvas.

10.2.3 Caixa Sifonada e de Gordura

Deverão ser instaladas caixas e ralos sifonados nos locais indicados em projeto, além de uma caixa de gordura na área de serviço coberta, todas as peças em material de PVC da marca Tigre, Fortilit ou similar, dimensões mínimas de 150 x 150 mm e saídas de 50 a 75 mm, com caixilhos, grelhas metálicas e sistema de fecho hídrico.

As caixas de passagem e de inspeção serão locadas conforme o projeto, sendo que a primeira, nas dimensões de 60 x 60 x 60 cm, deverá ser confeccionada em alvenaria revestida com massa e tampa de concreto, enquanto que a segunda será do tipo pré-moldada Ø 60 cm e também com tampa de concreto.

10.3 INSTALAÇÕES PLUVIAIS

A tubulação da rede prevista no projeto escoará, por gravidade, todo o volume de água pluvial captada e acumulada nas calhas da cobertura da edificação.

As descidas da rede de captação serão lança das diretamente nas caixas de areia (dimensões de 40 x 40 x 40 cm), situadas na área externa da edificação, que serão interligadas entre si por meio dos dutos de PVC (mínimo de 100 mm), envelopados com concreto simples na profundidade de 0,50m e envolvidos com areia grossa antes do reaterro das valas, sendo que as águas captadas terão por destino final as sarjetas das vias públicas e (ou) o próprio terreno da obra, que contenha área verde.

10.3.1 Tubos e Conexões

Tanto os tubos como as conexões serão de PV C leve branco do tipo esgoto, marca Tigre, Fortilit, Amanco ou similar, e bitolas compatíveis com o prescrito no projeto.

Na saída de cada ramal captador, nas extremidades das calhas de cobertura, deverá ser prevista a instalação de ralos hemisféricos em ferro galvanizado, diâmetro compatível com o tubo de queda, a fim de se evitar o acúmulo de detritos e o conseqüente entupimento do ramal.

10.4 APARELHOS, METAIS E ACESSÓRIOS

A colocação de louças e metais será executada por profissionais especializados e conhecedores da boa técnica executiva, devendo cada peça ser devidamente colocada na posição indicada no projeto arquitetônico, com especial atenção às indicações que constarem nos projetos de



instalação hidráulica e de esgoto sanitário. Tão logo instalados, tanto as louças como os metais serão envoltos em papel e fita adesiva a fim de protegê-los de respingos da pintura final.

10.4.1 Louças e Bancadas

Todas as louças serão da cor branca e da marca Incepa, Deca, Celite ou similar.

Os vasos sanitários serão possuidores de sifão interno, fixados com parafusos de metal cromado tipo castelo, vedação no pé do vaso com bolsa de borracha, cromado, tubo de ligação cromado para entrada d'água da parede ao vaso metálico e canopla cromada, todas as peças com diâmetro nominal de 38 mm (1.½").

Os lavatórios serão sem coluna de 45 x 33 c m, aproximadamente, de primeira qualidade, fixados com buchas do tipo S8 e parafusos metálicos.

O tanque da área de serviço coberta será fixado com buchas S10 e parafusos metálicos.

A pia da cozinha conjugada à bancada, terá formato retangular em aço inoxidável, fosco e não imantado, tamanho n° 2 (30x40x25), em material de procedência nacional AISI 304 ou similar.

Saboneteiras, porta toalhas e papeleiras serão de louça branca, marca Deca ou

10.4.2 Metais

Válvula de descarga cromada com canopla, diâmetro nominal de Ø 38 mm (1 ½"), da marca Hydra ou similar.

Os metais que irão complementar as louças deverão ter marca Deca, Esteves ou similar e colocados segundo a seguinte descrição: ligação flexível metálica de ½" (13 mm), sifão de copo e válvula de escoamento, ambos metálicos cromados de Ø 38 mm x 25mm. Para o tanque estes metais serão compatíveis com sua vazão de escoamento.

As torneiras serão cromadas, também da marca Deca, Esteves ou similar.

Os registros de gaveta serão de bronze, colocados de acordo com as dimensões e a localização do projeto de instalações de água fria, e serão em cruzeta e canopla de metal cromados, todos da marca Deca ou similar.

10.5 SISTEMA DE PREVENÇÃO E COMBATE A INCÊNDIO

De acordo com o respectivo projeto, que deverá ser aprovado pelo Corpo de Bombeiros local, serão previstos (pelo menos) 2 extintores de pó químico (PQS) de 4 KG, com suportes de fixação e placas de sinalização, e sua parte superior no máximo a 1,80m do piso.



A fornecedora dos extintores obrigatoriamente deverá estar com o cadastro em dia junto ao o Corpo de Bombeiros local ou da cidade mais próxima da edificação.

A Empreiteira submeterá, oportunamente, às entidades com jurisdição sobre o assunto, o projeto de instalação contra prevenção e combate a incêndio, ajustando quaisquer exigências ou alterações impostas pelas autoridades locais, dando sempre prévio conhecimento ao Contratante. Caso sejam necessárias algumas readequações no projeto, o ônus destas correrá por conta da Empreiteira, até aprovação e liberação final de vistoria.

11. REVESTIMENTOS

11.1 PAREDES

Antes de iniciar os trabalhos de revestimento, deverá a Empreiteira adotar providências para que todas as superfícies a revestir estejam firmes, retilíneas, niveladas e apumadas. Qualquer correção nesse sentido será feita antes da aplicação do revestimento, como também fornecer e aplicá-lo em todas as superfícies onde especificado e (ou) indicado nos desenhos do Projeto Arquitetônico.

Os revestimentos em geral serão sempre executados por profissionais com perícia reconhecidamente comprovada e deverão apresentar paramentos perfeitamente desempenados, apumados, alinhados e nivelados, as arestas vivas e os planos de concordância perfeitamente delineados.

A preparação da mistura de argamassa para revestimento será sempre executada com particular cuidado, especialmente quanto às superfícies das paredes que deverão estar bem limpas, mediante emprego de vassoura de cerda, e abundantemente molhadas, antes do início dos trabalhos.

Todas as instalações hidráulicas e elétricas deverão ser executadas antes da aplicação do chapisco e da argamassa de areia fina desempenada, evitando-se dessa forma retoques nos revestimentos recém concluídos.

Na finalização de todos os serviços de revestimento, remover-se-á toda a sujeira deixada por eles, tanto no chão, nos vidros como em outros locais da intervenção.

11.2 CHAPISCO

Após instalação de todas as tubulações previstas no projeto, bem como a limpeza das superfícies das paredes de alvenaria, será aplicado chapisco grosso com peneira fina, constituído por cimento Portland comum (saco de 50 Kg) e areia grossa, no traço 1:3.



11.3 ARGAMASSAS DE REVESTIMENTO – EMBOÇO E REBOCO

A aplicação da argamassa de revestimento se rá iniciada após a completa pega entre a alvenaria e o chapisco. Será preparada com betoneira, misturando-se primeiramente o agregado miúdo (areia), peneirado em malha fina, com os aglomerantes (cal hidratada e cimento comum Portland) no traço 1: 4: 5, além da água necessária para dar uma consistência plástica adequada. Por ocasião do uso da argamassa, adicionar-se-á cimento na proporção de 1: 9, ou seja, uma parte de cimento para nove partes de argamassa já "curtida".

A composição da argamassa será constituída por areia fina (peneirada), cal hidratada e cimento, no traço 1:4:5, medido em volume, utilizando lata de 18 litros como padrão de referência.

Serão preparadas quantidades de argamassa na medida das necessidades dos serviços a serem executados em cada etapa, de maneira a ser evitado o início do endurecimento antes de seu emprego.

A argamassa deverá ser utilizada dentro de duas horas e meia, a partir do primeiro contato do cimento com a água. Será rejeitada e inutilizada toda a argamassa que apresentar vestígios de endurecimento, sendo expressamente vedado tornar a amassá-la.

A espessura máxima tanto do emboço como do reboco, contada a partir do tijolo chapiscado, será de 15 mm, tanto para as paredes internas como para as externas. O seu acabamento deverá ser desempenado com régua de alumínio e com desempenadeira. Qualquer um destes revestimentos deverá apresentar aspectos uniformes, com parâmetro perfeitamente plano, não sendo tolerada qualquer ondulação ou desigualdade de alinhamento da superfície revestida. No caso do reboco, o acabamento final será executado com desempenadeira revestida com feltro.

Será permitida a utilização de argamassa industrial (pré-preparada), em sacos de 20 a 25 Kg, marca Votorantim, Quartzolit ou similar, com especial atenção às recomendações do fabricante, quanto à aplicação e dosagem do produto.

11.4 AZULEJO

Nos lugares determinados em projeto serão a plicados azulejos brancos 20x20cm, assentados sobre emboço, na cor branca, e rejuntados com rejunte industrial, também na cor branca, sendo ambos os produtos da marca Quartzolit ou similar, conforme especificações do fabricante. Os azulejos deverão ser assentados até a altura do teto.

12. PISO E ACESSIBILIDADE



Os níveis dos pisos obedecerão ao projeto arquitetônico e será acessível, com vistas as especificações da NBR 9050/2015.

12.1 CONTRA PISO E CAMADA REGULARIZADORA

Caso o solo do aterro (caixão interno) seja de baixa resistência, deverá ser substituído e eventualmente outro tipo de solução poderá ser adotada.

Em caso de dúvidas, a Fiscalização deverá ser notificada e consultada, a fim de que ela providencie consultoria especializada sobre o assunto.

Todas as superfícies internas da edificação serão preparadas para receber o contra piso, com os devidos procedimentos de nivelamento e compactação manual e (ou) mecanizada do aterro interno (caixão), precedidos pela colocação e embutimento de todas as tubulações previstas nos projetos de instalações.

Deverão ser tomadas precauções no recobrimento das canalizações sob o piso e no esquadrejamento entre paredes e contra piso, que deverão ter seus arremates adequados, a fim de não danificar as tubulações previstas em projeto.

Após o cumprimento dos serviços preliminares acima descritos, será executado o contra piso em concreto simples, misturado em betoneira, $F_{ck} = 15 \text{ Mpa}$, espessura mínima de 5 cm, superfície com caimento mínimo de 0,5% para as portas externas, e que sofrerá cura por 7 (sete) dias ininterruptos. Em seguida será executada a regularização do contra piso, em argamassa de cimento e areia média, $e = 2 \text{ cm}$, no traço de 1: 4, com o mesmo caimento.

Na execução do contra piso sobre o terreno localizado em áreas internas da obra (caixão), deve-se incorporar aditivo impermeabilizante ao concreto, da marca Sika ou similar, na proporção indicada pelo fabricante.

12.2 PISO CERÂMICO E PISO TÁTIL

Nas áreas indicadas no projeto arquitetônico será executado piso cerâmico do tipo extra PEI-4, com dimensões nominais de 45x 45 cm, material uniforme de fundo claro, não vermelho, faces e arestas lisas, cor a ser escolhida pela Fiscalização do contratante, assentado sobre camada regularizadora com argamassa industrializada da marca Quartzolit ou similar.

A área interna receberá piso tátil emborrachado, placa de 25 x 25cm, que deverá ser colado com a cola específica sobre o piso cerâmico. E na área externa receberá piso tátil em placa cimentícia de 25x25cm que deverá ser assentado ainda na fase de execução da calçada.



O revestimento será assentado com argamassa pré-fabricada de cimento colante tipo AC-II, aplicada no contrapiso e no tardo do da placa cerâmica com desempenadeira dentada de 8x8x8mm, com juntas a prumo.

A largura mínima para as juntas entre as peças deve seguir as orientações do fabricante da cerâmica, empregando-se, se necessário, espaçadores deformáveis previamente gabaritados. Recomenda-se que o controle de alinhamento, das juntas, seja feito sistematicamente, com auxílio de linhas esticadas longitudinalmente e transversalmente.

O trânsito sobre a pavimentação, logo após o assentamento, não será permitido. Eventual empeno côncavo poderá provocar efeito gangorra, na hipótese do trânsito referido, provocando o desprendimento do ladrilho cerâmico. A proibição terá a duração de 3 dias. A partir desse prazo e assim mesmo se necessário, usar pranchas largas de madeira para transitar sobre o piso. Após 48 horas deverá ser feito rejuntamento com argamassa pré-fabricada, na cor cinza.

O banheiro PNE seguirá o projeto arquitetônico e a NBR 9050.

13. CIRCULAÇÃO AOS ARREDORES DAS EDIFICAÇÕES

A calçada deverá ser executada em concreto simples, misturado em betoneira, $F_{ck} = 15 \text{ Mpa}$, espessura mínima de 7 cm, com juntas plásticas a cada 1,00 m, formando retângulos perfeitos, superfície com caimento mínimo de 0,5% para o jardim e sarjetas.

13.1 RODAPÉS

Nos ambientes onde o piso for cerâmico será também colocado rodapé do mesmo tipo, com 7 cm de altura e rejuntado com rejunte industrial, da marca Quartzolit ou similar, na mesma cor do piso.

14. FORROS

Nos locais indicados em projeto deverá ser instalado forro de PVC branco, aplicado por empresa especializada, segundo as seguintes especificações técnicas:

- A sustentação do forro será feita por barroteamento em estrutura de madeira;
- O forro de PVC deverá ser colocado em travejamento de estrutura de madeira;
- As folhas de PVC serão duplas com largura de 20cm;



Para acabamento do forro devem ser utilizados acessórios do mesmo material tais como U, molduras e emendas, na mesma cor branca do forro para a colocação de luminárias e projetores deverá ser previsto no projeto do forro a colocação de travessas especiais para fazer a fixação das mesmas.

15. PINTURA

Os serviços serão executados por profissionais de comprovada competência e com vistas a ABNT NBR 13245/2011.

Todas as superfícies a serem pintadas deverão estar firmes, lisas, isentas de mofo e, principalmente, secas, com o tempo de "cura" do reboco novo em cerca de 30 dias, conforme a umidade relativa do ar.

Cada demão de tinta só poderá ser aplicada quando a precedente estiver perfeitamente seca, convindo esperar um intervalo de 24 horas entre duas demãos sucessivas.

Os trabalhos de pintura serão terminantemente suspensos em tempos de chuva.

Deverão ser evitados escorrimentos ou salpicos de tinta nas superfícies não destinadas à pintura (vidros, pisos, aparelhos, etc.). Os salpicos que não puderem ser evitados deverão ser removidos quando a tinta estiver seca, empregando-se removedor adequado.

Se as cores não estiverem claramente definidas no projeto, cabe a Empreiteira consultar à Fiscalização do contratante, para obter sua anuência e aprovação.

Nas esquadrias em geral, deverão ser removidos ou protegidos com papel colante os espelhos, fechos, rosetas, puxadores, etc., antes dos serviços de pintura.

Toda vez que uma superfície tiver sido lixada, esta será cuidadosamente limpa com uma escova e, depois com um pano seco, para remover todo o pó, antes de aplicar a demão seguinte de tinta.

Toda a superfície pintada deve apresentar, depois de pronta, uniformidade quanto à textura, tonalidade e brilho (fosco, semifosco ou brilhante).

Só serão utilizadas tintas de primeira linha de fabricação.

As tintas deverão ser entregues na obra em embalagem original de fábrica, intactas.

15.1 PINTURA ACRÍLICA

As paredes externas serão pintadas com tinta acrílica da marca Coral, Sherwin Williams, Suvnil, Ypiranga ou similar, em duas demãos, sem emassamento e sobre selador acrílico, também da mesma marca da tinta que for aplicada.



Tanto as paredes internas como os tetos, serão primeiramente emassados e depois pintados com tinta acrílica em duas demãos, das marcas Coral, Sherwin Williams, Suvinil, Ypiranga ou similar.

15.2 PINTURA EM ESMALTE SINTÉTICO

Todas as portas de madeira, bem como suas aduelas e alizares, deverão primeiramente ser regularizados, emassados e robustamente lixados, para, posteriormente, receber tinta esmalte sintético da marca Coral, Sherwin Williams, Suvinil, Ypiranga ou similar, em duas demãos, cor e tonalidade a ser definida pela Fiscalização do contratante, caso estas não estejam previstas no projeto arquitetônico.

Todas as portas e janelas de ferro serão devidamente preparadas com lixa de ferro textura nº. 60, a fim de receber antiferruginoso (zarcão) e, por último, duas demãos de esmalte sintético da mesma marca das portas, na cor e tonalidade a ser definida pela Fiscalização do contratante.

16. COMPLEMENTAÇÃO E LIMPEZA DA OBRA

A obra deverá ser entregue em perfeito estado de limpeza e conservação. Todos os equipamentos deverão apresentar funcionamento perfeito com as instalações definitivamente ligadas às redes de serviços públicos (água, esgoto, luz e telefone).

Todo o entulho deverá ser removido do terreno da obra pela Empreiteira.

Durante o desenvolvimento da obra, será obrigatória a proteção dos pisos cerâmicos recém concluídos, com estopa, gesso, nos casos em que o andamento da obra ou a passagem obrigatória de operários assim o exigirem. Serão lavados convenientemente, e de acordo com as especificações, os pisos cerâmicos, cimentados, bem como os revestimentos de azulejos e ainda: aparelhos sanitários, vidros, ferragens e metais, devendo ser removidos quaisquer vestígios de tintas, manchas e argamassa. A proteção mínima consistirá da aplicação de uma de mão de cera incolor.

Os azulejos serão inicialmente limpos com pano seco; salpicos de argamassa e tintas serão removidos com esponja de aço fina; lavagem final com água em abundância.

A limpeza dos vidros far-se-á com esponja de aço, removedor e água.

Os pisos cimentados serão lavados com solução de ácido muriático (1:6), enquanto que salpicos e aderências serão removidos com espátula palha de aço, procedendo-se finalmente a lavagem com água.



ESTADO DO PARÁ
PREFEITURA MUNICIPAL DE VISEU
SECRETARIA MUNICIPAL DE GESTÃO E PLANEJAMENTO
DEPARTAMENTO DE LICITAÇÃO E CONTRATOS ADMINISTRATIVO

Os aparelhos sanitários serão limpos com esponja de aço, sabão e água. Os metais deverão ser limpos com removedor, não se devendo aplicar ácido muriático nos metais e aparelhos sanitários.

As ferragens de esquadrias, com acabamento cromado, serão limpas com removedor adequado, polindo-as finalmente com flanela seca.

Nesta ocasião será formulado o Atestado de Entrega Provisória de Obra pela Fiscalização do Ente Federado (Contratante).

Será realizado o plantio de grama de acordo com o projeto de urbanização.

Em cada sala será instalado um quadro de aula em vidro temperado e=6mm com dimensões de 2,2m x 1,0 m.

Viseu, 21 de junho de 2024.

Carlos Augusto Pinto Corrêa
Secretário de Obras e Urbanismo/Engenheiro Civil
Crea-PA: 151598341-2
Prefeitura Municipal de Viseu-PA





ESTADO DO PARÁ
PREFEITURA MUNICIPAL DE VISEU
SECRETARIA MUNICIPAL DE GESTÃO E PLANEJAMENTO
DEPARTAMENTO DE LICITAÇÃO E CONTRATOS ADMINISTRATIVO

		PLANILHA ORÇAMENTÁRIA					
		OBRA:		DATA : 01/02/2024		BDI : 25,00%	
DESCRÇÃO:		REFORMA DE UM PRÉDIO HISTÓRICO PARA ADEQUAÇÃO DA CASA DE CULTURA MUNICIPAL DE VISEU/PA		FORTE	VERSÃO	HORA	MES
		REFORMA DE UM PRÉDIO HISTÓRICO PARA ADEQUAÇÃO DA CASA DE CULTURA MUNICIPAL DE VISEU/PA		ORSE	2024/03	112,54%	70,11%
				SEDOP	2024/05 COM DESONERAÇÃO	83,87%	44,39%
				SEINFRA	028.1 COM DESONERAÇÃO	84,44%	47,48%
				SINAPI	2024/04 COM DESONERAÇÃO	83,87%	44,39%
				Composições Próprias	PROPRIA	0,00%	0,00%

ITEM	CÓDIGO	DESCRIÇÃO	FORTE	UND	QUANTIDADE	PREÇO UNITÁRIO R\$	PREÇO TOTAL R\$
1	SERVIÇOS PRELIMINARES						R\$ 45.113,60
1.1	010004	Placa da obra em chapa galvanizada	SEDOP	m ²	6,00	R\$ 723,17	R\$ 4.339,02
1.2	D00321	Ligação provisoria - agua/esgoto	SEDOP	un	1,00	R\$ 628,40	R\$ 628,40
1.3	010005	Barracão de madeira/Almoxarifado	SEDOP	m ²	6,00	R\$ 562,21	R\$ 3.373,26
1.4	010003	Tapume c/ chapa de madeirit e=10mm (h=2.20m) M	SEDOP	m ²	103,56	R\$ 206,28	R\$ 21.362,35
1.5	107029	Projeto arquitetônico executivo de escolas, creches, quartéis, delegacias, cadeias públicas, postos policiais, terminais turísticos, restaurantes, lanchonetes, quiosques bares, lojas, boates, sanitários públicos, quiosques (sem repetições)	ORSE	m ²	268,01	R\$ 27,50	R\$ 7.370,27
1.6	107030	Projeto arquitetônico executivo de habitação coletiva, prédios para escritórios, consultórios, administrativos, públicos, edifício garagem, rodoviárias, aeroportos, bibliotecas, shopping, centros comerciais (sem repetições)	ORSE	m ²	268,01	R\$ 30,00	R\$ 8.040,30
2	MOVIMENTO DE TERRA						R\$ 1.197,55
2.1	C0330	ATERRO C/COMPACTAÇÃO MANUAL S/CONTROLE, MAT. C/AQUISIÇÃO	SEINFRA	M3	8,84	R\$ 135,47	R\$ 1.197,55
3	RETIRADAS						R\$ 24.438,16
3.1	021532	Retirada de divisória (painel cego)	SEDOP	m ²	115,82	R\$ 12,10	R\$ 1.401,42
3.2	020014	Retirada de esquadria sem aproveitamento	SEDOP	m ²	1,00	R\$ 11,17	R\$ 11,17
3.3	021534	Retirada de forro em PVC, incl. barroteamento	SEDOP	m ²	152,05	R\$ 5,62	R\$ 854,52
3.4	021526	Retirada de louça sanitária	SEDOP	un	2,00	R\$ 13,53	R\$ 27,06
3.5	020677	Retirada de pintura (c/ escova de aço)	SEDOP	m ²	642,66	R\$ 8,45	R\$ 5.430,47
3.6	020235	Retirada de piso ceramico, inclusive camada regularizadora M	SEDOP	m ²	224,73	R\$ 39,20	R\$ 8.809,41
3.7	020307	Retirada de telhas de barro	SEDOP	m ²	247,45	R\$ 16,77	R\$ 4.149,73
3.8	97650	REMOÇÃO DE TRAMA DE MADEIRA PARA COBERTURA, DE FORMÁ MANUAL, SEM REAPROVEITAMENTO. AF_12/2017	SINAPI	M2	247,45	R\$ 8,83	R\$ 2.184,98
3.9	020021	Retirada de revestimento cerâmico	SEDOP	m ²	74,16	R\$ 6,98	R\$ 517,63
3.10	021527	Retirada de grade de ferro	SEDOP	m ²	28,18	R\$ 32,27	R\$ 909,36
3.11	020014	Retirada de esquadria sem aproveitamento	SEDOP	m ²	4,10	R\$ 11,17	R\$ 45,79
3.12	020016	Demolição manual de alvenaria de tijolo	SEDOP	m ³	1,15	R\$ 84,02	R\$ 96,62
4	COBERTURA						R\$ 58.626,55
4.1	92541	TRAMA DE MADEIRA COMPOSTA POR RIPAS, CAIBROS E TERÇAS PARA TELHADOS DE ATÉ 2 ÁGUAS PARA TELHA CERÂMICA CAPA-CANAL, INCLUSO TRANSPORTE VERTICAL. AF_07/2019	SINAPI	M2	332,01	R\$ 94,30	R\$ 31.308,54
4.2	94445	TELHAMENTO COM TELHA CERÂMICA CAPA-CANAL, TIPO PLAN, COM ATÉ 2 ÁGUAS, INCLUSO TRANSPORTE VERTICAL. AF_07/2019	SINAPI	M2	332,01	R\$ 60,36	R\$ 20.040,12
4.3	94224	EMBOÇAMENTO COM ARGAMASSA TRAÇO 1:2:9 (CIMENTO, CAL E AREIA). AF_07/2019	SINAPI	M	44,00	R\$ 32,42	R\$ 1.426,48
4.4	94221	CUMEEIRA PARA TELHA CERÂMICA EMBOÇADA COM ARGAMASSA TRAÇO 1:2:9 (CIMENTO, CAL E AREIA) PARA TELHADOS COM ATÉ 2 ÁGUAS, INCLUSO TRANSPORTE VERTICAL. AF_07/2019	SINAPI	M	26,00	R\$ 33,50	R\$ 871,00
4.5	S00304	Rufo de concreto armado fck=20mpa l=30cm e h=5cm	ORSE	m	39,10	R\$ 47,42	R\$ 1.854,12



ESTADO DO PARÁ
PREFEITURA MUNICIPAL DE VISEU
SECRETARIA MUNICIPAL DE GESTÃO E PLANEJAMENTO
DEPARTAMENTO DE LICITAÇÃO E CONTRATOS ADMINISTRATIVO

4.6	C0660	CALHA DE CHAPA GALVANIZADA 26 DESENVOLVIMENTO 33cm	SEINFRA	M	38,35	R\$ 81,52	R\$ 3.126,29
5	ALVENARIAS						R\$ 8.958,64
5.1	103332	ALVENARIA DE VEDAÇÃO DE BLOCOS CERÂMICOS FURADOS NA HORIZONTAL DE 9X14X19 CM (ESPESSURA 9 CM) E ARGAMASSA DE ASSENTAMENTO COM PREPARO EM BETONEIRA. AF_12/2021	SINAPI	M2	63,55	R\$ 140,97	R\$ 8.958,64
6	ESQUADRIAS E FERRAGENS						R\$ 32.422,78
6.1	D00094	Esquadria de madeira maciça (porta de entrada)	SEDOP	m²	3,25	R\$ 319,63	R\$ 1.038,79
6.2	91314	KIT DE PORTA DE MADEIRA PARA PINTURA, SEMI-OCA (LEVE OU MÉDIA), PADRÃO POPULAR, 80X210CM, ESPESSURA DE 3,5CM, ITENS INCLUSOS: DOBRADIÇAS, MONTAGEM E INSTALAÇÃO DO BATENTE, FECHADURA COM EXECUÇÃO DO FURO - FORNECIMENTO E INSTALAÇÃO. AF_12/2019	SINAPI	UN	6,00	R\$ 1.045,26	R\$ 6.271,56
6.3	91315	KIT DE PORTA DE MADEIRA PARA PINTURA, SEMI-OCA (LEVE OU MÉDIA), PADRÃO POPULAR, 90X210CM, ESPESSURA DE 3,5CM, ITENS INCLUSOS: DOBRADIÇAS, MONTAGEM E INSTALAÇÃO DO BATENTE, FECHADURA COM EXECUÇÃO DO FURO - FORNECIMENTO E INSTALAÇÃO. AF_12/2019	SINAPI	UN	4,00	R\$ 1.154,38	R\$ 4.617,52
6.4	S12169	Porta corta fogo, 1,65 x 2,10, de abrir, 02 folha, em chapa de aço galvanizado nº24, batente em chapa nº18, classe 90, isolante em manta cerâmica incombustível e=5cm, dobradiças tipo helicoidal em aço 1010/1020, e fechadura reversível sem chave	ORSE	un	1,00	R\$ 4.073,58	R\$ 4.073,58
6.5	C1284	Janela de Madeira Vitro de Abrir Em Arco (1,80x1,30)	SEINFRA	M2	22,64	R\$ 578,42	R\$ 13.095,42
6.6	C1284	Janela de Madeira Vitro basculante Em Arco (1,00x1,00)	SEINFRA	M2	5,75	R\$ 578,42	R\$ 3.325,91
7	SOLEIRAS E PEITORIS						R\$ 2.100,01
7.1	98689	SOLEIRA EM GRANITO, LARGURA 15 CM, ESPESSURA 2,0 CM. AF_09/2020	SINAPI	M	10,19	R\$ 155,00	R\$ 1.579,45
7.2	101965	PEITORIL LINEAR EM GRANITO OU MÁRMORE, L = 15CM, COMPRIMENTO DE ATÉ 2M, ASSENTADO COM ARGAMASSA 1:6 COM ADITIVO. AF_11/2020	SINAPI	M	3,00	R\$ 173,52	R\$ 520,56
8	LOUÇAS E METAIS						R\$ 42.011,51
8.1	86939	LAVATÓRIO LOUÇA BRANCA COM COLUNA, *44 X 35,5* CM, PADRÃO POPULAR, INCLUSO SIFÃO FLEXÍVEL EM PVC, VÁLVULA E ENGATE FLEXÍVEL 30CM EM PLÁSTICO E COM TORNEIRA CROMADA PADRÃO POPULAR - FORNECIMENTO E INSTALAÇÃO. AF_01/2020	SINAPI	UN	3,00	R\$ 505,68	R\$ 1.517,04
8.2	95472	VASO SANITÁRIO SIFONADO CONVENCIONAL PARA PCD SEM FURO FRONTAL COM LOUÇA BRANCA SEM ASSENTO, INCLUSO CONJUNTO DE LIGAÇÃO PARA BACIA SANITÁRIA AJUSTÁVEL - FORNECIMENTO E INSTALAÇÃO. AF_01/2020	SINAPI	UN	3,00	R\$ 951,00	R\$ 2.853,00
8.3	H00392	Assento sanitário p/ PCD	SEDOP	un	3,00	R\$ 373,75	R\$ 1.121,25
8.4	100858	MICTÓRIO SIFONADO LOUÇA BRANCA ? PADRÃO MÉDIO ? FORNECIMENTO E INSTALAÇÃO. AF_01/2020	SINAPI	UN	1,00	R\$ 922,36	R\$ 922,36
8.5	100868	BARRA DE APOIO RETA, EM AÇO INOX POLIDO, COMPRIMENTO 80 CM, FIXADA NA PAREDE - FORNECIMENTO E INSTALAÇÃO. AF_01/2020	SINAPI	UN	4,00	R\$ 461,06	R\$ 1.844,24
8.6	100873	BARRA DE APOIO RETA, EM ALUMÍNIO, COMPRIMENTO 90 CM, FIXADA NA PAREDE - FORNECIMENTO E INSTALAÇÃO. AF_01/2020	SINAPI	UN	2,00	R\$ 439,98	R\$ 879,96
8.7	100874	PUXADOR PARA PCD, FIXADO NA PORTA - FORNECIMENTO E INSTALAÇÃO. AF_01/2020	SINAPI	UN	4,00	R\$ 418,28	R\$ 1.673,12
8.8	95547	SABONETEIRA PLÁSTICA TIPO DISPENSER PARA SABONETE LÍQUIDO COM RESERVATÓRIO 800 A 1500 ML, INCLUSO FIXAÇÃO. AF_01/2020	SINAPI	UN	2,00	R\$ 88,81	R\$ 177,62
8.9	00037401	TOALHEIRO PLÁSTICO TIPO DISPENSER PARA PAPEL TOALHA INTERFOLHADO	SINAPI	UN	2,00	R\$ 80,03	R\$ 160,06
8.10	190797	Porta papel higiênico - Polipropileno	SEDOP	un	2,00	R\$ 104,07	R\$ 208,14
8.11	S103315S	Instalação de pergolado de madeira, em maçaranduba, angelim ou equivalente da região, fixado com concreto sobre solo. af_11/2021	ORSE	m2	32,00	R\$ 342,96	R\$ 10.974,72
8.12	S11617	Brise em madeira pau d' arco, com réguas cantos abaulados 10 x 2cm, protegidas duas demãos de sparlack cetol deck semi-brilho, em todas as faces, antes do assentamento	ORSE	m2	32,00	R\$ 615,00	R\$ 19.680,00
9	INSTALAÇÕES ELÉTRICAS						R\$ 12.979,38
9.1	171491	Revisão de ponto de luz	SEDOP	pt	21,00	R\$ 132,60	R\$ 2.784,60
9.2	170701	Ponto de força (tubul., fiação e disjuntor) acima de 200W P	SEDOP	pt	12,00	R\$ 677,08	R\$ 8.124,96
9.3	S00628	Revisão de ponto de tomada simples com reposição da tomada e da fiação	ORSE	pt	6,00	R\$ 126,87	R\$ 761,22



ESTADO DO PARÁ
PREFEITURA MUNICIPAL DE VISEU
SECRETARIA MUNICIPAL DE GESTÃO E PLANEJAMENTO
DEPARTAMENTO DE LICITAÇÃO E CONTRATOS ADMINISTRATIVO

9.4	170081	Ponto de luz / força (c/tubul., cx. e fiação) ate 200W	SEDOP	pt	4,00	R\$ 327,15	R\$ 1.308,60
10	INSTALAÇÕES HIDROSSANITÁRIAS						R\$ 6.757,82
10.1	INSTALAÇÕES HIDRÁULICAS						R\$ 1.201,20
10.1.1	180844	Revisão de ponto de água	SEDOP	pt	8,00	R\$ 150,15	R\$ 1.201,20
10.2	INSTALAÇÕES SANITÁRIAS						R\$ 2.413,62
10.2.1	180845	Revisão de ponto de esgoto	SEDOP	pt	11,00	R\$ 219,42	R\$ 2.413,62
10.3	INSTALAÇÕES DE ÁGUAS PLUVIAIS						R\$ 3.143,00
10.3.1	89578	TUBO PVC, SÉRIE R, ÁGUA PLUVIAL, DN 100 MM, FORNECIDO E INSTALADO EM CONDUTORES VERTICAIS DE ÁGUAS PLUVIAIS. AF_06/2022	SINAPI	M	16,00	R\$ 42,41	R\$ 678,56
10.3.2	C0591	CAIXA ALVENARIA/REBOCO C/TAMPA CONCRETO FUNDO BRITA 60x60x60cm	SEINFRA	UN	2,00	R\$ 388,92	R\$ 777,84
10.3.3	231084	Ponto de dreno p/ split (10m)	SEDOP	pt	5,00	R\$ 337,32	R\$ 1.686,60
11	INSTALAÇÕES DE AR CONDICIONADO						R\$ 26.107,08
11.1	93661	DISJUNTOR BIPOLAR TIPO DIN, CORRENTE NOMINAL DE 16A - FORNECIMENTO E INSTALAÇÃO. AF_10/2020	SINAPI	UN	4,00	R\$ 71,31	R\$ 285,24
11.2	00042422	AR CONDICIONADO SPLIT INVERTER, HI-WALL (PAREDE), 18000 BTU/H, CICLO FRIO, 60HZ, CLASSIFICACAO A (SELO PROCEL), GAS HFC, CONTROLE S/FIO	SINAPI	UN	4,00	R\$ 4.587,50	R\$ 18.350,00
11.3	231085	Ponto de gás p/ split até 30.000 BTU's (10m)	SEDOP	pt	4,00	R\$ 1.867,96	R\$ 7.471,84
12	SISTEMA DE PROTEÇÃO CONTRA INCÊNDIO						R\$ 901,26
12.1	101909	EXTINTOR DE INCÊNDIO PORTÁTIL COM CARGA DE PQS DE 6 KG, CLASSE BC - FORNECIMENTO E INSTALAÇÃO. AF_10/2020_PE	SINAPI	UN	2,00	R\$ 326,88	R\$ 653,76
12.2	97599	LUMINÁRIA DE EMERGÊNCIA, COM 30 LÂMPADAS LED DE 2 W, SEM REATOR - FORNECIMENTO E INSTALAÇÃO. AF_02/2020	SINAPI	UN	4,00	R\$ 29,35	R\$ 117,40
12.3	00037556	PLACA DE SINALIZACAO DE SEGURANCA CONTRA INCENDIO, FOTOLUMINESCENTE, QUADRADA, *20 X 20* CM, EM PVC *2* MM ANTI-CHAMAS (SIMBOLOS, CORES E PICTOGRAMAS CONFORME NBR 16820)	SINAPI	UN	5,00	R\$ 26,02	R\$ 130,10
13	REVESTIMENTO						R\$ 27.161,25
13.1	87879	CHAPISCO APLICADO EM ALVENARIAS E ESTRUTURAS DE CONCRETO INTERNAS, COM COLHER DE PEDREIRO. ARGAMASSA TRAÇO 1:3 COM PREPARO EM BETONEIRA 400L. AF_06/2014	SINAPI	M2	127,10	R\$ 5,73	R\$ 728,28
13.2	87547	MASSA ÚNICA, PARA RECEBIMENTO DE PINTURA, EM ARGAMASSA TRAÇO 1:2:8, PREPARO MECÂNICO COM BETONEIRA 400L, APLICADA MANUALMENTE EM FACES INTERNAS DE PAREDES, ESPESSURA DE 10MM, COM EXECUÇÃO DE TALISCAS. AF_06/2014	SINAPI	M2	127,10	R\$ 35,03	R\$ 4.452,31
13.3	87553	EMBOÇO, PARA RECEBIMENTO DE CERÂMICA, EM ARGAMASSA TRAÇO 1:2:8, PREPARO MECÂNICO COM BETONEIRA 400L, APLICADO MANUALMENTE EM FACES INTERNAS DE PAREDES, PARA AMBIENTE COM ÁREA MAIOR QUE 10M2, ESPESSURA DE 10MM, COM EXECUÇÃO DE TALISCAS. AF_06/2014	SINAPI	M2	74,16	R\$ 30,77	R\$ 2.281,90
13.4	87269	REVESTIMENTO CERÂMICO PARA PAREDES INTERNAS COM PLACAS TIPO ESMALTADA EXTRA DE DIMENSÕES 25X35 CM APLICADAS NA ALTURA INTEIRA DAS PAREDES. AF_02/2023_PE	SINAPI	M2	74,16	R\$ 86,98	R\$ 6.450,43
13.5	101094	PISO PODOTÁTIL DE ALERTA OU DIRECIONAL, DE BORRACHA, ASSENTADO SOBRE ARGAMASSA. AF_05/2020	SINAPI	M	61,50	R\$ 215,42	R\$ 13.248,33
14	PAVIMENTAÇÃO						R\$ 28.094,43
14.1	110644	Revestimento Cerâmico Padrão Médio - incl. rejuntamento	SEDOP	m²	252,75	R\$ 79,73	R\$ 20.151,75
14.2	88649	RODAPÉ CERÂMICO DE 7CM DE ALTURA COM PLACAS TIPO ESMALTADA EXTRA DE DIMENSÕES 45X45CM. AF_02/2023	SINAPI	M	189,12	R\$ 11,50	R\$ 2.174,88
14.3	130492	Calçada (incl.alicerce, baldrame e concreto c/ junta seca)	SEDOP	m²	34,41	R\$ 167,62	R\$ 5.767,80
15	FORROS						R\$ 22.267,27
15.1	96116	FORRO EM RÉGUAS DE PVC, FRISADO, PARA AMBIENTES COMERCIAIS, INCLUSIVE ESTRUTURA DE FIXAÇÃO. AF_05/2017_PS	SINAPI	M2	252,75	R\$ 88,10	R\$ 22.267,27
16	PINTURA						R\$ 47.952,40



ESTADO DO PARÁ
PREFEITURA MUNICIPAL DE VISEU
SECRETARIA MUNICIPAL DE GESTÃO E PLANEJAMENTO
DEPARTAMENTO DE LICITAÇÃO E CONTRATOS ADMINISTRATIVO

16.1	150586	Emassamento de parede c/ massa acrílica	SEDOP	m²	802,01	R\$ 26,25	R\$ 21.052,76
16.2	95626	APLICAÇÃO MANUAL DE TINTA LÁTEX ACRÍLICA EM PAREDE EXTERNAS, DUAS DEMÃOS, COR VERDE. AF_11/2016	SINAPI	M2	43,02	R\$ 19,72	R\$ 848,35
16.3	95626	APLICAÇÃO MANUAL DE TINTA LÁTEX ACRÍLICA EM PAREDE EXTERNAS, DUAS DEMÃOS, COR AMARELO. AF_11/2016	SINAPI	M2	22,67	R\$ 19,72	R\$ 447,05
16.4	95626	APLICAÇÃO MANUAL DE TINTA LÁTEX ACRÍLICA EM PAREDE EXTERNAS, DUAS DEMÃOS, COR BRANCO GELO. AF_11/2016	SINAPI	M2	1.005,87	R\$ 19,72	R\$ 19.835,75
16.5	102219	PINTURA TINTA DE ACABAMENTO (PIGMENTADA) ESMALTE SINTÉTICO ACETINADO EM MADEIRA, 2 DEMÃOS. AF_01/2021	SINAPI	M2	86,31	R\$ 20,20	R\$ 1.743,46
16.6	102233	PINTURA IMUNIZANTE PARA MADEIRA, 1 DEMÃO. AF_01/2021	SINAPI	M2	297,49	R\$ 13,53	R\$ 4.025,03
17	SERVIÇOS FINAIS						R\$ 29.145,97
17.1	050766	RAMPAS DE ACESSIBILIDADE PISO DE CONCRETO, MOLDADO IN LOCO, FEITO EM OBRA	SEDOP	m³	0,92	R\$ 4.618,13	R\$ 4.248,67
17.2	S12189	Corrimão duplo central em tubo de ferro galvanizado 1 1/2", com chumbadores para fixação no piso	ORSE	m	6,50	R\$ 482,85	R\$ 3.138,52
17.3	090621	Grade de ferro 3/4" (incl. pint. anti-corrosiva)	SEDOP	m²	28,18	R\$ 677,41	R\$ 19.089,41
17.4	270220	Limpeza geral e entrega da obra	SEDOP	m²	268,01	R\$ 9,96	R\$ 2.669,37
						VALOR BDI TOTAL:	R\$ 83.229,98
						VALOR ORÇAMENTO:	R\$ 333.005,68
						VALOR TOTAL:	R\$ 416.235,66

		RESUMO DO ORÇAMENTO			
OBRA:	REFORMA DE UM PRÉDIO HISTÓRICO PARA ADEQUAÇÃO DA CASA DE CULTURA MUNICIPAL DE VISEU/PA	DATA : 01/02/2024		BDI : 25,00%	
DESCRIÇÃO:	REFORMA DE UM PRÉDIO HISTÓRICO PARA ADEQUAÇÃO DA CASA DE CULTURA MUNICIPAL DE VISEU/PA	FORNTE	VERSÃO	HORA	MES
		ORSE	2024/03	112,54%	70,11%
		SEDOP	2024/05 COM DESONERAÇÃO	83,87%	44,39%
		SEINFRA	028.1 COM DESONERAÇÃO	84,44%	47,48%
		SINAPI	2024/04 COM DESONERAÇÃO	83,87%	44,39%
		Composições Próprias	PRÓPRIA	0,00%	0,00%

1	SERVIÇOS PRELIMINARES	R\$ 45.113,60	10,84	
2	MOVIMENTO DE TERRA	R\$ 1.197,55	0,29	
3	RETIRADAS	R\$ 24.438,16	5,87	
4	COBERTURA	R\$ 58.626,55	14,08	
5	ALVENARIAS	R\$ 8.958,64	2,15	
6	ESQUADRIAS E FERRAGENS	R\$ 32.422,78	7,79	
7	SOLEIRAS E PEITORIS	R\$ 2.100,01	0,50	
8	LOUÇAS E METAIS	R\$ 42.011,51	10,09	
9	INSTALAÇÕES ELÉTRICAS	R\$ 12.979,38	3,12	
10	INSTALAÇÕES HIDROSSANITÁRIAS	R\$ 6.757,82	1,62	
11	INSTALAÇÕES DE AR CONDICIONADO	R\$ 26.107,08	6,27	
12	SISTEMA DE PROTEÇÃO CONTRA INCÊNDIO	R\$ 901,26	0,22	
13	REVESTIMENTO	R\$ 27.161,25	6,53	
14	PAVIMENTAÇÃO	R\$ 28.094,43	6,75	
15	FORROS	R\$ 22.267,27	5,35	
16	PINTURA	R\$ 47.952,40	11,52	
17	SERVIÇOS FINAIS	R\$ 29.145,97	7,00	
		VALOR BDI TOTAL:	R\$ 83.229,98	100,00



ESTADO DO PARÁ
PREFEITURA MUNICIPAL DE VISEU
SECRETARIA MUNICIPAL DE GESTÃO E PLANEJAMENTO
DEPARTAMENTO DE LICITAÇÃO E CONTRATOS ADMINISTRATIVO

VALOR ORÇAMENTO: R\$ 333.005,68

VALOR TOTAL: R\$ 416.235,66

OBRA:		REFORMA DE UM PRÉDIO HISTÓRICO PARA ADEQUAÇÃO DA CASA DE CULTURA MUNICIPAL DE VISEU/PA	DATA : 01/02/2024		BDI : 25,00%	
DESCRIÇÃO:		REFORMA DE UM PRÉDIO HISTÓRICO PARA ADEQUAÇÃO DA CASA DE CULTURA MUNICIPAL DE VISEU/PA	FONTE	VERSÃO	HORA	MES
			ORSE	2024/03	112,54%	70,11%
			SEDOP	2024/05 COM DESONERAÇÃO	83,87%	44,39%
			SEINFRA	028.1 COM DESONERAÇÃO	84,44%	47,48%
			SINAPI	2024/04 COM DESONERAÇÃO	83,87%	44,39%
			Composições Próprias	PRÓPRIA	0,00%	0,00%

1.1. 010004 Placa da obra em chapa galvanizada (m²)						
Material		FONTE	UNID	COEFICIENTE	PREÇO UNITÁRIO	TOTAL
D00034	Chapa de fo go no 26 (1,00x2,00m)	SEDOP	Ch	0,50000000	R\$ 116,80	R\$ 58,40
D00281	Pernamanca 3" x 2" 4 m - madeira branca	SEDOP	Dz	0,16000000	R\$ 200,00	R\$ 32,00
D00082	Prego 2"x11	SEDOP	kg	0,10000000	R\$ 18,75	R\$ 1,88
D00019	Régua 3"x1" 4 m apar.	SEDOP	Dz	0,17000000	R\$ 252,00	R\$ 42,84
P00017	Tinta anti-ferruginosa	SEDOP	GL	0,03300000	R\$ 210,90	R\$ 6,96
P00019	Tinta esmalte	SEDOP	GL	0,06600000	R\$ 132,90	R\$ 8,77
TOTAL Material:						R\$ 150,85
Mão de Obra com Encargos Complementares		FONTE	UNID	COEFICIENTE	PREÇO UNITÁRIO	TOTAL
280013	CARPINTEIRO COM ENCARGOS COMPLEMENTARES	SEDOP	h	3,00000000	R\$ 24,43	R\$ 73,29
280024	PINTOR COM ENCARGOS COMPLEMENTARES	SEDOP	h	8,95800000	R\$ 26,21	R\$ 234,79
280026	SERVENTE COM ENCARGOS COMPLEMENTARES	SEDOP	h	6,00000000	R\$ 19,94	R\$ 119,64
TOTAL Mão de Obra com Encargos Complementares:						R\$ 427,72
VALOR:						R\$ 578,54

1.2. D00321 Ligação provisoria - agua/esgoto (un)						
Material		FONTE	UNID	COEFICIENTE	PREÇO UNITÁRIO	TOTAL
D00321	Ligação provisoria - agua/esgoto	SEDOP	un	1,00000000	R\$ 502,72	R\$ 502,72
TOTAL Material:						R\$ 502,72
VALOR:						R\$ 502,72

1.3. 010005 Barracão de madeira/Almoxarifado (m²)						
Material		FONTE	UNID	COEFICIENTE	PREÇO UNITÁRIO	TOTAL
D00060	Aldrava p/ cadeado (4x1/2")	SEDOP	un	0,02000000	R\$ 9,11	R\$ 0,18
D00344	Arruela concava em PVC d=5/16"	SEDOP	un	0,50000000	R\$ 0,68	R\$ 0,34
D00059	Cadeado No. 30	SEDOP	un	0,02000000	R\$ 29,90	R\$ 0,60
D00062	Dobradiça 3"x3" com parafuso	SEDOP	un	0,19000000	R\$ 21,90	R\$ 4,16
D00061	Fechadura de sobrepor comum	SEDOP	un	0,02000000	R\$ 72,38	R\$ 1,45
D00002	Massa de vedação	SEDOP	kg	0,04200000	R\$ 12,14	R\$ 0,51
D00001	Parafuso fo go 5/16" c= 110mm	SEDOP	un	0,04000000	R\$ 3,96	R\$ 0,16



ESTADO DO PARÁ
PREFEITURA MUNICIPAL DE VISEU
SECRETARIA MUNICIPAL DE GESTÃO E PLANEJAMENTO
DEPARTAMENTO DE LICITAÇÃO E CONTRATOS ADMINISTRATIVO

D00281	Pernamanca 3' x 2' 4 m - madeira branca	SEDOP	Dz	0,17000000	R\$ 200,00	R\$ 34,00
D00081	Prego 2 1/2"x10	SEDOP	kg	0,50000000	R\$ 17,20	R\$ 8,60
D00019	Régua 3"x1" 4 m apar.	SEDOP	Dz	0,05000000	R\$ 252,00	R\$ 12,60
D00016	Tábua de madeira branca 4m	SEDOP	Dz	0,38000000	R\$ 96,00	R\$ 36,48
D00015	Tábua de madeira forte 4m	SEDOP	Dz	0,14000000	R\$ 180,00	R\$ 25,20
D00049	Telha fibrotex (1.22x0.55m) e=4mm	SEDOP	un	0,82000000	R\$ 15,00	R\$ 12,30

TOTAL Material: R\$ 136,58

Mão de Obra com Encargos Complementares		FONTE	UNID	COEFICIENTE	PREÇO UNITÁRIO	TOTAL
280013	CARPINTEIRO COM ENCARGOS COMPLEMENTARES	SEDOP	h	6,70000000	R\$ 24,43	R\$ 163,68
280026	SERVENTE COM ENCARGOS COMPLEMENTARES	SEDOP	h	7,50000000	R\$ 19,94	R\$ 149,55
TOTAL Mão de Obra com Encargos Complementares:						R\$ 313,23
VALOR:						R\$ 449,77

1.4. 010003 Tapume c/ chapa de madeirit e=10mm (h=2.20m) M (m²)

Material		FONTE	UNID	COEFICIENTE	PREÇO UNITÁRIO	TOTAL
D00428	Madeirite Plastificado e=15mm	SEDOP	m²	1,05000000	R\$ 101,32	R\$ 106,39
D00281	Pernamanca 3' x 2' 4 m - madeira branca	SEDOP	Dz	0,13500000	R\$ 200,00	R\$ 27,00
D00081	Prego 2 1/2"x10	SEDOP	kg	0,14000000	R\$ 17,20	R\$ 2,41
TOTAL Material:						R\$ 135,80

Mão de Obra com Encargos Complementares		FONTE	UNID	COEFICIENTE	PREÇO UNITÁRIO	TOTAL
280013	CARPINTEIRO COM ENCARGOS COMPLEMENTARES	SEDOP	h	0,40000000	R\$ 24,43	R\$ 9,77
280026	SERVENTE COM ENCARGOS COMPLEMENTARES	SEDOP	h	0,40000000	R\$ 19,94	R\$ 7,98
TOTAL Mão de Obra com Encargos Complementares:						R\$ 17,75

Serviço		FONTE	UNID	COEFICIENTE	PREÇO UNITÁRIO	TOTAL
150654	Látex acrílica exterior (uma demão)	SEDOP	m²	1,00000000	R\$ 11,51	R\$ 11,51
TOTAL Serviço:						R\$ 11,51
VALOR:						R\$ 165,03

1.5. I07029 Projeto arquitetônico executivo de escolas, creches, quartéis, delegacias, cadeias públicas, postos policiais, terminais turísticos, restaurantes, lanchonetes, quiosques bares, lojas, boates, sanitários públicos, quiosques (sem repetições) (m²)

Serviço		FONTE	UNID	COEFICIENTE	PREÇO UNITÁRIO	TOTAL
I07029	Projeto arquitetônico executivo de escolas, creches, quartéis, delegacias, cadeias públicas, postos policiais, terminais turísticos, restaurantes, lanchonetes, quiosques bares, lojas, boates, sanitários públicos, quiosques (sem repetições)	ORSE	m²	1,00000000	R\$ 22,00	R\$ 22,00
TOTAL Serviço:						R\$ 22,00
VALOR:						R\$ 22,00

1.6. I07030 Projeto arquitetônico executivo de habitação coletiva, prédios para escritórios, consultórios, administrativos, públicos, edifício garagem, rodoviárias, aeroportos, bibliotecas, shopping, centros comerciais (sem repetições) (m²)

Serviço		FONTE	UNID	COEFICIENTE	PREÇO UNITÁRIO	TOTAL
I07030	Projeto arquitetônico executivo de habitação coletiva, prédios para escritórios, consultórios, administrativos, públicos, edifício garagem, rodoviárias, aeroportos, bibliotecas, shopping, centros comerciais (sem repetições)	ORSE	m²	1,00000000	R\$ 24,00	R\$ 24,00
TOTAL Serviço:						R\$ 24,00



ESTADO DO PARÁ
PREFEITURA MUNICIPAL DE VISEU
SECRETARIA MUNICIPAL DE GESTÃO E PLANEJAMENTO
DEPARTAMENTO DE LICITAÇÃO E CONTRATOS ADMINISTRATIVO

VALOR:	R\$ 24,00
---------------	------------------

2.1. C0330 ATERRO C/COMPACTAÇÃO MANUAL S/CONTROLE, MAT. C/AQUISIÇÃO (M3)						
Material		FONTE	UNID	COEFICIENTE	PREÇO UNITÁRIO	TOTAL
10111	AREIA VERMELHA	SEINFRA	M3	1,10000000	R\$ 70,0000	R\$ 77,0000
TOTAL Material:						R\$ 77,0000
Mão de Obra		FONTE	UNID	COEFICIENTE	PREÇO UNITÁRIO	TOTAL
12543	SERVENTE	SEINFRA	H	1,70000000	R\$ 18,4600	R\$ 31,3820
TOTAL Mão de Obra:						R\$ 31,3820
VALOR:						R\$ 108,38

3.1. 021532 Retirada de divisória (painel cego) (m²)						
Mão de Obra com Encargos Complementares		FONTE	UNID	COEFICIENTE	PREÇO UNITÁRIO	TOTAL
280023	PEDREIRO COM ENCARGOS COMPLEMENTARES	SEDOP	h	0,15000000	R\$ 24,68	R\$ 3,70
280026	SERVENTE COM ENCARGOS COMPLEMENTARES	SEDOP	h	0,30000000	R\$ 19,94	R\$ 5,98
TOTAL Mão de Obra com Encargos Complementares:						R\$ 9,68
VALOR:						R\$ 9,68

3.2. 020014 Retirada de esquadria sem aproveitamento (m²)						
Mão de Obra com Encargos Complementares		FONTE	UNID	COEFICIENTE	PREÇO UNITÁRIO	TOTAL
280013	CARPINTEIRO COM ENCARGOS COMPLEMENTARES	SEDOP	h	0,04000000	R\$ 24,43	R\$ 0,98
280026	SERVENTE COM ENCARGOS COMPLEMENTARES	SEDOP	h	0,40000000	R\$ 19,94	R\$ 7,98
TOTAL Mão de Obra com Encargos Complementares:						R\$ 8,96
VALOR:						R\$ 8,94

3.3. 021534 Retirada de forro em PVC, incl. barroteamento (m²)						
Mão de Obra com Encargos Complementares		FONTE	UNID	COEFICIENTE	PREÇO UNITÁRIO	TOTAL
280013	CARPINTEIRO COM ENCARGOS COMPLEMENTARES	SEDOP	h	0,07000000	R\$ 24,43	R\$ 1,71
280026	SERVENTE COM ENCARGOS COMPLEMENTARES	SEDOP	h	0,14000000	R\$ 19,94	R\$ 2,79
TOTAL Mão de Obra com Encargos Complementares:						R\$ 4,50
VALOR:						R\$ 4,50

3.4. 021526 Retirada de louça sanitária (un)						
Mão de Obra com Encargos Complementares		FONTE	UNID	COEFICIENTE	PREÇO UNITÁRIO	TOTAL
280016	ENCANADOR OU BOMBEIRO HIDRÁULICO COM ENCARGOS COMPLEMENTARES	SEDOP	h	0,17000000	R\$ 23,94	R\$ 4,07
280026	SERVENTE COM ENCARGOS COMPLEMENTARES	SEDOP	h	0,34000000	R\$ 19,94	R\$ 6,78
TOTAL Mão de Obra com Encargos Complementares:						R\$ 10,85
VALOR:						R\$ 10,83

3.5. 020677 Retirada de pintura (c/ escova de aço) (m²)						
--	--	--	--	--	--	--



ESTADO DO PARÁ
PREFEITURA MUNICIPAL DE VISEU
SECRETARIA MUNICIPAL DE GESTÃO E PLANEJAMENTO
DEPARTAMENTO DE LICITAÇÃO E CONTRATOS ADMINISTRATIVO

Mão de Obra com Encargos Complementares		FONTE	UNID	COEFICIENTE	PREÇO UNITÁRIO	TOTAL
280024	PINTOR COM ENCARGOS COMPLEMENTARES	SEDOP	h	0,03000000	R\$ 26,21	R\$ 0,79
280026	SERVENTE COM ENCARGOS COMPLEMENTARES	SEDOP	h	0,30000000	R\$ 19,94	R\$ 5,98
TOTAL Mão de Obra com Encargos Complementares:						R\$ 6,77
VALOR:						R\$ 6,76

3.6. 020235 Retirada de piso ceramico, inclusive camada regularizadora M (m²)

Mão de Obra com Encargos Complementares		FONTE	UNID	COEFICIENTE	PREÇO UNITÁRIO	TOTAL
280023	PEDREIRO COM ENCARGOS COMPLEMENTARES	SEDOP	h	0,14000000	R\$ 24,68	R\$ 3,46
280026	SERVENTE COM ENCARGOS COMPLEMENTARES	SEDOP	h	1,40000000	R\$ 19,94	R\$ 27,92
TOTAL Mão de Obra com Encargos Complementares:						R\$ 31,38
VALOR:						R\$ 31,36

3.7. 020307 Retirada de telhas de barro (m²)

Mão de Obra com Encargos Complementares		FONTE	UNID	COEFICIENTE	PREÇO UNITÁRIO	TOTAL
280026	SERVENTE COM ENCARGOS COMPLEMENTARES	SEDOP	h	0,60000000	R\$ 19,94	R\$ 11,96
280028	TELHADISTA COM ENCARGOS COMPLEMENTARES	SEDOP	h	0,06000000	R\$ 24,37	R\$ 1,46
TOTAL Mão de Obra com Encargos Complementares:						R\$ 13,42
VALOR:						R\$ 13,42

3.8. 97650 REMOÇÃO DE TRAMA DE MADEIRA PARA COBERTURA, DE FORMA MANUAL, SEM REAPROVEITAMENTO. AF_12/2017 (M2)

Mão de Obra com Encargos Complementares		FONTE	UNID	COEFICIENTE	PREÇO UNITÁRIO	TOTAL
88316	SERVENTE COM ENCARGOS COMPLEMENTARES	SINAPI	H	0,24870000	R\$ 19,94	R\$ 4,95
88323	TELHADISTA COM ENCARGOS COMPLEMENTARES	SINAPI	H	0,08790000	R\$ 24,19	R\$ 2,12
TOTAL Mão de Obra com Encargos Complementares:						R\$ 7,07
VALOR:						R\$ 7,07

3.9. 020021 Retirada de revestimento cerâmico (m²)

Mão de Obra com Encargos Complementares		FONTE	UNID	COEFICIENTE	PREÇO UNITÁRIO	TOTAL
280023	PEDREIRO COM ENCARGOS COMPLEMENTARES	SEDOP	h	0,02500000	R\$ 24,68	R\$ 0,62
280026	SERVENTE COM ENCARGOS COMPLEMENTARES	SEDOP	h	0,25000000	R\$ 19,94	R\$ 4,99
TOTAL Mão de Obra com Encargos Complementares:						R\$ 5,61
VALOR:						R\$ 5,59

3.10. 021527 Retirada de grade de ferro (m²)

Mão de Obra com Encargos Complementares		FONTE	UNID	COEFICIENTE	PREÇO UNITÁRIO	TOTAL
280023	PEDREIRO COM ENCARGOS COMPLEMENTARES	SEDOP	h	0,40000000	R\$ 24,68	R\$ 9,87
280026	SERVENTE COM ENCARGOS COMPLEMENTARES	SEDOP	h	0,80000000	R\$ 19,94	R\$ 15,95
TOTAL Mão de Obra com Encargos Complementares:						R\$ 25,82
VALOR:						R\$ 25,82



ESTADO DO PARÁ
PREFEITURA MUNICIPAL DE VISEU
SECRETARIA MUNICIPAL DE GESTÃO E PLANEJAMENTO
DEPARTAMENTO DE LICITAÇÃO E CONTRATOS ADMINISTRATIVO

3.11. 020014 Retirada de esquadria sem aproveitamento (m²)						
Mão de Obra com Encargos Complementares		FONTE	UNID	COEFICIENTE	PREÇO UNITÁRIO	TOTAL
280013	CARPINTEIRO COM ENCARGOS COMPLEMENTARES	SEDOP	h	0,40000000	R\$ 24,43	R\$ 0,98
280026	SERVENTE COM ENCARGOS COMPLEMENTARES	SEDOP	h	0,40000000	R\$ 19,94	R\$ 7,98
					TOTAL Mão de Obra com Encargos Complementares:	R\$ 8,96
					VALOR:	R\$ 8,94

3.12. 020016 Demolição manual de alvenaria de tijolo (m³)						
Mão de Obra com Encargos Complementares		FONTE	UNID	COEFICIENTE	PREÇO UNITÁRIO	TOTAL
280023	PEDREIRO COM ENCARGOS COMPLEMENTARES	SEDOP	h	0,30000000	R\$ 24,68	R\$ 7,40
280026	SERVENTE COM ENCARGOS COMPLEMENTARES	SEDOP	h	3,00000000	R\$ 19,94	R\$ 59,82
					TOTAL Mão de Obra com Encargos Complementares:	R\$ 67,22
					VALOR:	R\$ 67,22

4.1. 92541 TRAMA DE MADEIRA COMPOSTA POR RIPAS, CAIBROS E TERÇAS PARA TELHADOS DE ATÉ 2 ÁGUAS PARA TELHA CERÂMICA CAPA-CANAL, INCLUSO TRANSPORTE VERTICAL. AF_07/2019 (M2)						
Equipamento Custo Horário		FONTE	UNID	COEFICIENTE	PREÇO UNITÁRIO	TOTAL
93282	GUINCHO ELÉTRICO DE COLUNA, CAPACIDADE 400 KG, COM MOTO FREIO, MOTOR TRIFÁSICO DE 1,25 CV - CHI DIURNO. AF_03/2016	SINAPI	CHI	0,05710000	R\$ 22,01	R\$ 1,25
93281	GUINCHO ELÉTRICO DE COLUNA, CAPACIDADE 400 KG, COM MOTO FREIO, MOTOR TRIFÁSICO DE 1,25 CV - CHP DIURNO. AF_03/2016	SINAPI	CHP	0,04120000	R\$ 23,25	R\$ 0,95
					TOTAL Equipamento Custo Horário:	R\$ 2,20

Material						
	FONTE	UNID	COEFICIENTE	PREÇO UNITÁRIO	TOTAL	
00004430	CAIBRO NAO APARELHADO *5 X 6* CM, EM MACARANDUBA/MASSARANDUBA, ANGELIM OU EQUIVALENTE DA REGIAO - BRUTA	SINAPI	M	2,33600000	R\$ 12,00	R\$ 28,03
00020247	PREGO DE ACO POLIDO COM CABECA 15 X 15 (1 1/4 X 13)	SINAPI	KG	0,07000000	R\$ 19,81	R\$ 1,38
00039027	PREGO DE ACO POLIDO COM CABECA 19 X 36 (3 1/4 X 9)	SINAPI	KG	0,05000000	R\$ 17,87	R\$ 0,89
00040568	PREGO DE ACO POLIDO COM CABECA 22 X 48 (4 1/4 X 5)	SINAPI	KG	0,03000000	R\$ 18,03	R\$ 0,54
00004408	RIPA NAO APARELHADA, *1,5 X 5* CM, EM MACARANDUBA/MASSARANDUBA, ANGELIM OU EQUIVALENTE DA REGIAO - BRUTA	SINAPI	M	2,57300000	R\$ 2,28	R\$ 5,86
00004425	VIGA NAO APARELHADA *6 X 12* CM, EM MACARANDUBA/MASSARANDUBA, ANGELIM OU EQUIVALENTE DA REGIAO - BRUTA	SINAPI	M	0,73500000	R\$ 25,38	R\$ 18,65
					TOTAL Material:	R\$ 55,35

Mão de Obra com Encargos Complementares		FONTE	UNID	COEFICIENTE	PREÇO UNITÁRIO	TOTAL
88239	AJUDANTE DE CARPINTEIRO COM ENCARGOS COMPLEMENTARES	SINAPI	H	0,40200000	R\$ 20,27	R\$ 8,14
88262	CARPINTEIRO DE FORMAS COM ENCARGOS COMPLEMENTARES	SINAPI	H	0,40000000	R\$ 24,39	R\$ 9,75
					TOTAL Mão de Obra com Encargos Complementares:	R\$ 17,89
					VALOR:	R\$ 75,44

4.2. 94445 TELHAMENTO COM TELHA CERÂMICA CAPA-CANAL, TIPO PLAN, COM ATÉ 2 ÁGUAS, INCLUSO TRANSPORTE VERTICAL. AF_07/2019 (M2)						
Equipamento Custo Horário		FONTE	UNID	COEFICIENTE	PREÇO UNITÁRIO	TOTAL



ESTADO DO PARÁ
PREFEITURA MUNICIPAL DE VISEU
SECRETARIA MUNICIPAL DE GESTÃO E PLANEJAMENTO
DEPARTAMENTO DE LICITAÇÃO E CONTRATOS ADMINISTRATIVO

93282	GUINCHO ELÉTRICO DE COLUNA, CAPACIDADE 400 KG, COM MOTO FREIO, MOTOR TRIFÁSICO DE 1,25 CV - CHI DIURNO. AF_03/2016	SINAPI	CHI	0,05160000	R\$ 22,01	R\$ 1,13
93281	GUINCHO ELÉTRICO DE COLUNA, CAPACIDADE 400 KG, COM MOTO FREIO, MOTOR TRIFÁSICO DE 1,25 CV - CHP DIURNO. AF_03/2016	SINAPI	CHP	0,03720000	R\$ 23,25	R\$ 0,86

TOTAL Equipamento Custo Horário: R\$ 1,99

Material	FORTE	UNID	COEFICIENTE	PREÇO UNITÁRIO	TOTAL	
00007173	TELHA DE BARRO / CERAMICA, NAO ESMALTADA, TIPO COLONIAL, CANAL, PLAN, PAULISTA, COMPRIMENTO DE *44 A 50* CM, RENDIMENTO DE COBERTURA DE *26* TELHAS/M2	SINAPI	MIL	0,02750000	R\$ 1.278,00	R\$ 35,14

TOTAL Material: R\$ 35,14

Mão de Obra com Encargos Complementares	FORTE	UNID	COEFICIENTE	PREÇO UNITÁRIO	TOTAL	
88316	SERVENTE COM ENCARGOS COMPLEMENTARES	SINAPI	H	0,39900000	R\$ 19,94	R\$ 7,95
88323	TELHADISTA COM ENCARGOS COMPLEMENTARES	SINAPI	H	0,13300000	R\$ 24,19	R\$ 3,21

TOTAL Mão de Obra com Encargos Complementares: R\$ 11,16

VALOR: R\$ 48,29

4.3. 94224 EMBOÇAMENTO COM ARGAMASSA TRAÇO 1:2:9 (CIMENTO, CAL E AREIA). AF_07/2019 (M)

Mão de Obra com Encargos Complementares	FORTE	UNID	COEFICIENTE	PREÇO UNITÁRIO	TOTAL	
88316	SERVENTE COM ENCARGOS COMPLEMENTARES	SINAPI	H	0,43300000	R\$ 19,94	R\$ 8,63
88323	TELHADISTA COM ENCARGOS COMPLEMENTARES	SINAPI	H	0,43300000	R\$ 24,19	R\$ 10,47

TOTAL Mão de Obra com Encargos Complementares: R\$ 19,10

Serviço	FORTE	UNID	COEFICIENTE	PREÇO UNITÁRIO	TOTAL	
87337	ARGAMASSA TRAÇO 1:2:9 (EM VOLUME DE CIMENTO, CAL E AREIA MÉDIA ÚMIDA) PARA EMBOÇO/MASSA ÚNICA/ASSENTAMENTO DE ALVENARIA DE VEDAÇÃO, PREPARO MECÂNICO COM MISTURADOR DE EIXO HORIZONTAL DE 300 KG. AF_08/2019	SINAPI	M3	0,00950000	R\$ 720,48	R\$ 6,84

TOTAL Serviço: R\$ 6,84

VALOR: R\$ 25,94

4.4. 94221 CUMEEIRA PARA TELHA CERÂMICA EMBOÇADA COM ARGAMASSA TRAÇO 1:2:9 (CIMENTO, CAL E AREIA) PARA TELHADOS COM ATÉ 2 ÁGUAS, INCLUSO TRANSPORTE VERTICAL. AF_07/2019 (M)

Equipamento Custo Horário	FORTE	UNID	COEFICIENTE	PREÇO UNITÁRIO	TOTAL	
93282	GUINCHO ELÉTRICO DE COLUNA, CAPACIDADE 400 KG, COM MOTO FREIO, MOTOR TRIFÁSICO DE 1,25 CV - CHI DIURNO. AF_03/2016	SINAPI	CHI	0,00870000	R\$ 22,01	R\$ 0,19
93281	GUINCHO ELÉTRICO DE COLUNA, CAPACIDADE 400 KG, COM MOTO FREIO, MOTOR TRIFÁSICO DE 1,25 CV - CHP DIURNO. AF_03/2016	SINAPI	CHP	0,00630000	R\$ 23,25	R\$ 0,14

TOTAL Equipamento Custo Horário: R\$ 0,33

Material	FORTE	UNID	COEFICIENTE	PREÇO UNITÁRIO	TOTAL	
00007181	CUMEEIRA PARA TELHA CERAMICA, COMPRIMENTO DE *41* CM, RENDIMENTO DE *3* TELHAS/M	SINAPI	UN	3,00000000	R\$ 3,31	R\$ 9,93

TOTAL Material: R\$ 9,93

Mão de Obra com Encargos Complementares	FORTE	UNID	COEFICIENTE	PREÇO UNITÁRIO	TOTAL	
88316	SERVENTE COM ENCARGOS COMPLEMENTARES	SINAPI	H	0,20900000	R\$ 19,94	R\$ 4,16
88323	TELHADISTA COM ENCARGOS COMPLEMENTARES	SINAPI	H	0,16400000	R\$ 24,19	R\$ 3,96



ESTADO DO PARÁ
PREFEITURA MUNICIPAL DE VISEU
SECRETARIA MUNICIPAL DE GESTÃO E PLANEJAMENTO
DEPARTAMENTO DE LICITAÇÃO E CONTRATOS ADMINISTRATIVO

TOTAL Mão de Obra com Encargos Complementares:						R\$ 8,12
Serviço	FONTE	UNID	COEFICIENTE	PREÇO UNITÁRIO	TOTAL	
87337	ARGAMASSA TRAÇO 1:2:9 (EM VOLUME DE CIMENTO, CAL E AREIA MÉDIA ÚMIDA) PARA EMBOÇO/MASSA ÚNICA/ASSENTAMENTO DE ALVENARIA DE VEDAÇÃO, PREPARO MECÂNICO COM MISTURADOR DE EIXO HORIZONTAL DE 300 KG. AF_08/2019	SINAPI	M3	0,01170000	R\$ 720,48	R\$ 8,42
TOTAL Serviço:					R\$ 8,42	
VALOR:					R\$ 26,80	

4.5. S00304 Rufo de concreto armado fck=20mpa l=30cm e h=5cm (m)

Encargos Complementares		FONTE	UNID	COEFICIENTE	PREÇO UNITÁRIO	TOTAL
S10551	Encargos Complementares - Carpinteiro	ORSE	h	0,20000000	R\$ 3,72	R\$ 0,74
S10550	Encargos Complementares - Pedreiro	ORSE	h	0,40000000	R\$ 3,73	R\$ 1,49
S10549	Encargos Complementares - Servente	ORSE	h	0,20000000	R\$ 3,83	R\$ 0,77
TOTAL Encargos Complementares:					R\$ 3,00	

Material		FONTE	UNID	COEFICIENTE	PREÇO UNITÁRIO	TOTAL
I43132S	Arame recozido 16 bwg, d = 1,65 mm (0,016 kg/m) ou 18 bwg, d = 1,25 mm (0,01 kg/m)	ORSE	kg	0,07800000	R\$ 26,90	R\$ 2,10
I00367S	Areia grossa - posto jazida/fornecedor (retirado na jazida, sem transporte)	ORSE	m3	0,00100000	R\$ 118,68	R\$ 0,12
I01379S	Cimento portland composto cp ii-32	ORSE	kg	5,00000000	R\$ 0,79	R\$ 3,95
I04721S	Pedra britada n. 1 (9,5 a 19 mm) posto pedreira/fornecedor, sem frete	ORSE	m3	0,01300000	R\$ 134,66	R\$ 1,75
I01886	Prego 1 1/2" x 13 (15 x 18)	ORSE	kg	0,01000000	R\$ 19,09	R\$ 0,19
I10567S	Tabua *2,5 x 23* cm em pinus, mista ou equivalente da região - bruta	ORSE	m	0,03500000	R\$ 13,41	R\$ 0,47
TOTAL Material:					R\$ 8,58	

Mão de Obra		FONTE	UNID	COEFICIENTE	PREÇO UNITÁRIO	TOTAL
I01213S	Carpinteiro de formas (horista)	ORSE	h	0,20000000	R\$ 18,21	R\$ 3,64
I04750S	Pedreiro (horista)	ORSE	h	0,40000000	R\$ 18,21	R\$ 7,28
I06111S	Servente de obras (horista)	ORSE	h	0,20000000	R\$ 13,65	R\$ 2,73
TOTAL Mão de Obra:					R\$ 13,65	

Serviço	FONTE	UNID	COEFICIENTE	PREÇO UNITÁRIO	TOTAL	
S00140	Aço CA - 50 Ø 6,3 a 12,5mm, inclusive corte, dobragem, montagem e colocação de ferragens nas formas, para superestruturas e fundações - R1	ORSE	kg	1,00000000	R\$ 12,75	R\$ 12,75
TOTAL Serviço:					R\$ 12,75	
VALOR:					R\$ 37,94	

4.6. C0660 CALHA DE CHAPA GALVANIZADA 26 DESENVOLVIMENTO 33cm (M)

Material		FONTE	UNID	COEFICIENTE	PREÇO UNITÁRIO	TOTAL
I0538	CHAPA DE AÇO GALVANIZADA N.26. DESENV 0.33M	SEINFRA	M	1,03000000	R\$ 15,3300	R\$ 15,7899
I1725	PREGO 15X15 (1.1/4" x 13) (APROXIMADAMENTE 672UN/KG)	SEINFRA	KG	0,07000000	R\$ 15,9900	R\$ 1,1193
I1784	REBITES	SEINFRA	KG	0,03000000	R\$ 63,0700	R\$ 1,8921
I1873	SOLDA 70X30	SEINFRA	KG	0,03000000	R\$ 128,1200	R\$ 3,8436
TOTAL Material:					R\$ 22,6449	



ESTADO DO PARÁ
PREFEITURA MUNICIPAL DE VISEU
SECRETARIA MUNICIPAL DE GESTÃO E PLANEJAMENTO
DEPARTAMENTO DE LICITAÇÃO E CONTRATOS ADMINISTRATIVO

Mão de Obra		FORTE	UNID	COEFICIENTE	PREÇO UNITÁRIO	TOTAL
10043	AJUDANTE DE ENCANADOR	SEINFRA	H	1,00000000	R\$ 19,1000	R\$ 19,1000
12320	ENCANADOR	SEINFRA	H	1,00000000	R\$ 23,4800	R\$ 23,4800
					TOTAL Mão de Obra:	R\$ 42,5800
					VALOR:	R\$ 65,22

5.1. 103332 ALVENARIA DE VEDAÇÃO DE BLOCOS CERÂMICOS FURADOS NA HORIZONTAL DE 9X14X19 CM (ESPESSURA 9 CM) E ARGAMASSA DE ASSENTAMENTO COM PREPARO EM BETONEIRA. AF_12/2021 (M2)

Material		FORTE	UNID	COEFICIENTE	PREÇO UNITÁRIO	TOTAL
00007267	BLOCO CERÂMICO / TIJOLO VAZADO PARA ALVENARIA DE VEDAÇÃO, 6 FUROS NA HORIZONTAL DE 9 X 14 X 19 CM (L X A X C)	SINAPI	UN	37,74000000	R\$ 0,71	R\$ 26,79
00037395	PINO DE AÇO COM FURO, HASTE = 27 MM (AÇO DIRETA)	SINAPI	CENTO	0,00690000	R\$ 43,37	R\$ 0,29
00034557	TELA DE AÇO SOLDADA GALVANIZADA/ZINCADA PARA ALVENARIA, FIO D = *1,20 A 1,70* MM, MALHA 15 X 15 MM, (C X L) *50 X 7,5* CM	SINAPI	M	0,58000000	R\$ 2,30	R\$ 1,33
					TOTAL Material:	R\$ 28,41

Mão de Obra com Encargos Complementares		FORTE	UNID	COEFICIENTE	PREÇO UNITÁRIO	TOTAL
88309	PEDREIRO COM ENCARGOS COMPLEMENTARES	SINAPI	H	2,20000000	R\$ 24,72	R\$ 54,38
88316	SERVENTE COM ENCARGOS COMPLEMENTARES	SINAPI	H	1,10000000	R\$ 19,94	R\$ 21,93
					TOTAL Mão de Obra com Encargos Complementares:	R\$ 76,31

Serviço		FORTE	UNID	COEFICIENTE	PREÇO UNITÁRIO	TOTAL
87292	ARGAMASSA TRAÇO 1:2:8 (EM VOLUME DE CIMENTO, CAL E AREIA MÉDIA ÚMIDA) PARA EMBOÇO/MASSA ÚNICA/ASSENTAMENTO DE ALVENARIA DE VEDAÇÃO, PREPARO MECÂNICO COM BETONEIRA 400 L. AF_08/2019	SINAPI	M3	0,01050000	R\$ 768,50	R\$ 8,06
					TOTAL Serviço:	R\$ 8,06
					VALOR:	R\$ 112,78

6.1. D00094 Esquadria de madeira maciça (porta de entrada) (m²)

Material		FORTE	UNID	COEFICIENTE	PREÇO UNITÁRIO	TOTAL
D00094	Esquadria de madeira maciça	SEDOP	m²	1,00000000	R\$ 255,71	R\$ 255,71
					TOTAL Material:	R\$ 255,71
					VALOR:	R\$ 255,71

6.2. 91314 KIT DE PORTA DE MADEIRA PARA PINTURA, SEMI-OCA (LEVE OU MÉDIA), PADRÃO POPULAR, 80X210CM, ESPESSURA DE 3,5CM, ITENS INCLUSOS: DOBRADIÇAS, MONTAGEM E INSTALAÇÃO DO BATENTE, FECHADURA COM EXECUÇÃO DO FURO - FORNECIMENTO E INSTALAÇÃO. AF_12/2019 (UN)

Serviço		FORTE	UNID	COEFICIENTE	PREÇO UNITÁRIO	TOTAL
100660	ALIZAR DE 5X1,5CM PARA PORTA FIXADO COM PREGOS, PADRÃO POPULAR - FORNECIMENTO E INSTALAÇÃO. AF_12/2019	SINAPI	M	10,00000000	R\$ 6,15	R\$ 61,50
91292	BATENTE PARA PORTA DE MADEIRA, FIXAÇÃO COM ARGAMASSA, PADRÃO POPULAR. FORNECIMENTO E INSTALAÇÃO. AF_12/2019	SINAPI	UN	1,00000000	R\$ 274,48	R\$ 274,48
91304	FECHADURA DE EMBUTIR COM CILINDRO, EXTERNA, COMPLETA, ACABAMENTO PADRÃO POPULAR, INCLUSO EXECUÇÃO DE FURO - FORNECIMENTO E INSTALAÇÃO. AF_12/2019	SINAPI	UN	1,00000000	R\$ 100,39	R\$ 100,39
90822	PORTA DE MADEIRA PARA PINTURA, SEMI-OCA (LEVE OU MÉDIA), 80X210CM, ESPESSURA DE 3,5CM, INCLUSO DOBRADIÇAS - FORNECIMENTO E INSTALAÇÃO. AF_12/2019	SINAPI	UN	1,00000000	R\$ 399,84	R\$ 399,84



ESTADO DO PARÁ
PREFEITURA MUNICIPAL DE VISEU
SECRETARIA MUNICIPAL DE GESTÃO E PLANEJAMENTO
DEPARTAMENTO DE LICITAÇÃO E CONTRATOS ADMINISTRATIVO

TOTAL Serviço:	R\$ 836,21
VALOR:	R\$ 836,21

6.3. 91315 KIT DE PORTA DE MADEIRA PARA PINTURA, SEMI-OCA (LEVE OU MÉDIA), PADRÃO POPULAR, 90X210CM, ESPESSURA DE 3,5CM, ITENS INCLUSOS: DOBRADIÇAS, MONTAGEM E INSTALAÇÃO DO BATENTE, FECHADURA COM EXECUÇÃO DO FURO - FORNECIMENTO E INSTALAÇÃO. AF_12/2019 (UN)

Serviço	FONTE	UNID	COEFICIENTE	PREÇO UNITÁRIO	TOTAL	
100660	ALIZAR DE 5X1,5CM PARA PORTA FIXADO COM PREGOS, PADRÃO POPULAR - FORNECIMENTO E INSTALAÇÃO. AF_12/2019	SINAPI	M	10,20000000	R\$ 6,15	R\$ 62,73
91292	BATENTE PARA PORTA DE MADEIRA, FIXAÇÃO COM ARGAMASSA, PADRÃO POPULAR. FORNECIMENTO E INSTALAÇÃO. AF_12/2019	SINAPI	UN	1,00000000	R\$ 274,48	R\$ 274,48
91304	FECHADURA DE EMBUTIR COM CILINDRO, EXTERNA, COMPLETA. ACABAMENTO PADRÃO POPULAR, INCLUSO EXECUÇÃO DE FURO - FORNECIMENTO E INSTALAÇÃO. AF_12/2019	SINAPI	UN	1,00000000	R\$ 100,39	R\$ 100,39
90823	PORTA DE MADEIRA PARA PINTURA, SEMI-OCA (LEVE OU MÉDIA), 90X210CM, ESPESSURA DE 3,5CM, INCLUSO DOBRADIÇAS - FORNECIMENTO E INSTALAÇÃO. AF_12/2019	SINAPI	UN	1,00000000	R\$ 485,91	R\$ 485,91
TOTAL Serviço:					R\$ 923,51	
VALOR:					R\$ 923,51	

6.4. S12169 Porta corta fogo, 1,65 x 2,10, de abrir, 02 folha, em chapa de aço galvanizado nº24, batente em chapa nº18, classe 90, isolante em manta cerâmica incombustível e=5cm, dobradiças tipo helicoidal em aço 1010/1020, e fechadura reversível sem chave (un)

Encargos Complementares	FONTE	UNID	COEFICIENTE	PREÇO UNITÁRIO	TOTAL	
S10550	Encargos Complementares - Pedreiro	ORSE	h	7,50000000	R\$ 3,73	R\$ 27,98
S10549	Encargos Complementares - Servente	ORSE	h	6,00000000	R\$ 3,83	R\$ 22,98
TOTAL Encargos Complementares:					R\$ 50,96	
Material	FONTE	UNID	COEFICIENTE	PREÇO UNITÁRIO	TOTAL	
I00370S	Areia media - posto jazida/fornecedor (retirado na jazida, sem transporte)	ORSE	m3	0,02960000	R\$ 117,15	R\$ 3,47
I01379S	Cimento portland composto cp ii-32	ORSE	kg	14,50000000	R\$ 0,79	R\$ 11,46
I04721S	Pedra britada n. 1 (9,5 a 19 mm) posto pedreira/fornecedor,sem frete	ORSE	m3	0,03240000	R\$ 134,66	R\$ 4,36
I12995	Porta corta fogo, 1,65 x 2,10, de abrir, 02 folha, em chapa de aço galvanizado nº24, batente em chapa nº18, classe 90, isolante em manta cerâmica incombustível e=5cm, dobradiças tipo helicoidal em aço 1010/1020, e fechadura reversível sem chave	ORSE	un	1,00000000	R\$ 2.970,36	R\$ 2.970,36
TOTAL Material:					R\$ 2.989,65	
Mão de Obra	FONTE	UNID	COEFICIENTE	PREÇO UNITÁRIO	TOTAL	
I04750S	Pedreiro (horista)	ORSE	h	7,50000000	R\$ 18,21	R\$ 136,58
I06111S	Servente de obras (horista)	ORSE	h	6,00000000	R\$ 13,65	R\$ 81,90
TOTAL Mão de Obra:					R\$ 218,48	
VALOR:					R\$ 3.258,87	

6.5. C1284 Janela de Madeira Vitro de Abrir Em Arco (1,80x1,30) (M2)

Material	FONTE	UNID	COEFICIENTE	PREÇO UNITÁRIO	TOTAL	
I1495	MADEIRA (PEROBA)	SEINFRA	M3	0,03800000	R\$ 3.162,7100	R\$ 120,1830
I1516	MASSA PARA VIDRO	SEINFRA	KG	1,35000000	R\$ 10,8200	R\$ 14,6070



ESTADO DO PARÁ
PREFEITURA MUNICIPAL DE VISEU
SECRETARIA MUNICIPAL DE GESTÃO E PLANEJAMENTO
DEPARTAMENTO DE LICITAÇÃO E CONTRATOS ADMINISTRATIVO

I2257	VIDRO LISO, E= 5MM (COLOCADO)	SEINFRA	M2	1,05000000	R\$ 209,3300	R\$ 219,7965
TOTAL Material:						R\$ 354,5865
Mão de Obra		FONTES	UNID	COEFICIENTE	PREÇO UNITÁRIO	TOTAL
I0041	AJUDANTE DE CARPINTEIRO	SEINFRA	H	2,50000000	R\$ 19,1000	R\$ 47,7500
I0498	CARPINTEIRO	SEINFRA	H	2,50000000	R\$ 24,1600	R\$ 60,4000
TOTAL Mão de Obra:						R\$ 108,1500
VALOR:						R\$ 462,74

6.6. C1284 Janela de Madeira Vitro basculante Em Arco (1,00x1,00) (M2)

Material		FONTES	UNID	COEFICIENTE	PREÇO UNITÁRIO	TOTAL
I1495	MADEIRA (PEROBA)	SEINFRA	M3	0,03800000	R\$ 3.162,7100	R\$ 120,1830
I1516	MASSA PARA VIDRO	SEINFRA	KG	1,35000000	R\$ 10,8200	R\$ 14,6070
I2257	VIDRO LISO, E= 5MM (COLOCADO)	SEINFRA	M2	1,05000000	R\$ 209,3300	R\$ 219,7965
TOTAL Material:						R\$ 354,5865
Mão de Obra		FONTES	UNID	COEFICIENTE	PREÇO UNITÁRIO	TOTAL
I0041	AJUDANTE DE CARPINTEIRO	SEINFRA	H	2,50000000	R\$ 19,1000	R\$ 47,7500
I0498	CARPINTEIRO	SEINFRA	H	2,50000000	R\$ 24,1600	R\$ 60,4000
TOTAL Mão de Obra:						R\$ 108,1500
VALOR:						R\$ 462,74

7.1. 98689 SOLEIRA EM GRANITO, LARGURA 15 CM, ESPESSURA 2,0 CM. AF_09/2020 (M)

Material		FONTES	UNID	COEFICIENTE	PREÇO UNITÁRIO	TOTAL
00037595	ARGAMASSA COLANTE TIPO AC III	SINAPI	KG	1,29000000	R\$ 2,76	R\$ 3,56
00020232	SOLEIRA EM GRANITO, POLIDO, TIPO ANDORINHA/ QUARTZ/ CASTELO/ CORUMBA OU OUTROS EQUIVALENTES DA REGIAO, L= *15* CM, E= *2,0* CM	SINAPI	M	1,00000000	R\$ 101,13	R\$ 101,13
TOTAL Material:						R\$ 104,69
Mão de Obra com Encargos Complementares		FONTES	UNID	COEFICIENTE	PREÇO UNITÁRIO	TOTAL
88274	MARMORISTA/GRANITEIRO COM ENCARGOS COMPLEMENTARES	SINAPI	H	0,54700000	R\$ 25,37	R\$ 13,87
88316	SERVENTE COM ENCARGOS COMPLEMENTARES	SINAPI	H	0,27300000	R\$ 19,94	R\$ 5,44
TOTAL Mão de Obra com Encargos Complementares:						R\$ 19,31
VALOR:						R\$ 124,00

7.2. 101965 PEITORIL LINEAR EM GRANITO OU MÁRMORE, L = 15CM, COMPRIMENTO DE ATÉ 2M, ASSENTADO COM ARGAMASSA 1:6 COM ADITIVO. AF_11/2020 (M)

Equipamento Custo Horário		FONTES	UNID	COEFICIENTE	PREÇO UNITÁRIO	TOTAL
91693	SERRA CIRCULAR DE BANCADA COM MOTOR ELÉTRICO POTÊNCIA DE 5HP, COM COIFA PARA DISCO 10" - CHI DIURNO. AF_08/2015	SINAPI	CHI	0,39800000	R\$ 24,67	R\$ 9,81
91692	SERRA CIRCULAR DE BANCADA COM MOTOR ELÉTRICO POTÊNCIA DE 5HP, COM COIFA PARA DISCO 10" - CHP DIURNO. AF_08/2015	SINAPI	CHP	0,02100000	R\$ 26,31	R\$ 0,55
TOTAL Equipamento Custo Horário:						R\$ 10,36
Material		FONTES	UNID	COEFICIENTE	PREÇO UNITÁRIO	TOTAL
00034747	PEITORIL EM MÁRMORE, POLIDO, BRANCO COMUM, L= *15* CM, E= *2,0* CM, COM PINGADEIRA	SINAPI	M	1,04000000	R\$ 106,27	R\$ 110,52



ESTADO DO PARÁ
PREFEITURA MUNICIPAL DE VISEU
SECRETARIA MUNICIPAL DE GESTÃO E PLANEJAMENTO
DEPARTAMENTO DE LICITAÇÃO E CONTRATOS ADMINISTRATIVO

						TOTAL Material:	R\$ 110,52	
Mão de Obra com Encargos Complementares				FONTE	UNID	COEFICIENTE	PREÇO UNITÁRIO	TOTAL
88274	MARMORISTA/GRANITEIRO COM ENCARGOS COMPLEMENTARES	SINAPI	H	0,41900000	R\$ 25,37	R\$ 10,63		
88316	SERVENTE COM ENCARGOS COMPLEMENTARES	SINAPI	H	0,20900000	R\$ 19,94	R\$ 4,16		
						TOTAL Mão de Obra com Encargos Complementares:	R\$ 14,79	
Serviço				FONTE	UNID	COEFICIENTE	PREÇO UNITÁRIO	TOTAL
87283	ARGAMASSA TRAÇO 1:6 (EM VOLUME DE CIMENTO E AREIA MÉDIA ÚMIDA) COM ADIÇÃO DE PLASTIFICANTE PARA EMBOÇO/MASSA ÚNICA/ASSENTAMENTO DE ALVENARIA DE VEDAÇÃO, PREPARO MECÂNICO COM BETONEIRA 400 L. AF_08/2019	SINAPI	M3	0,00600000	R\$ 525,62	R\$ 3,15		
						TOTAL Serviço:	R\$ 3,15	
						VALOR:	R\$ 138,82	

8.1. 86939 LAVATÓRIO LOUÇA BRANCA COM COLUNA, *44 X 35,5* CM, PADRÃO POPULAR, INCLUSO SIFÃO FLEXÍVEL EM PVC, VÁLVULA E ENGATE FLEXÍVEL 30CM EM PLÁSTICO E COM TORNEIRA CROMADA PADRÃO POPULAR - FORNECIMENTO E INSTALAÇÃO. AF_01/2020 (UN)								
Serviço				FONTE	UNID	COEFICIENTE	PREÇO UNITÁRIO	TOTAL
86884	ENGATE FLEXÍVEL EM PLÁSTICO BRANCO, 1/2" X 30CM - FORNECIMENTO E INSTALAÇÃO. AF_01/2020	SINAPI	UN	1,00000000	R\$ 10,59	R\$ 10,59		
86902	LAVATÓRIO LOUÇA BRANCA COM COLUNA, *44 X 35,5* CM, PADRÃO POPULAR - FORNECIMENTO E INSTALAÇÃO. AF_01/2020	SINAPI	UN	1,00000000	R\$ 319,97	R\$ 319,97		
86883	SIFÃO DO TIPO FLEXÍVEL EM PVC 1" X 1.1/2" - FORNECIMENTO E INSTALAÇÃO. AF_01/2020	SINAPI	UN	1,00000000	R\$ 12,45	R\$ 12,45		
86906	TORNEIRA CROMADA DE MESA, 1/2" OU 3/4", PARA LAVATÓRIO, PADRÃO POPULAR - FORNECIMENTO E INSTALAÇÃO. AF_01/2020	SINAPI	UN	1,00000000	R\$ 51,96	R\$ 51,96		
86879	VÁLVULA EM PLÁSTICO 1" PARA PIA, TANQUE OU LAVATÓRIO, COM OU SEM LADRÃO - FORNECIMENTO E INSTALAÇÃO. AF_01/2020	SINAPI	UN	1,00000000	R\$ 9,58	R\$ 9,58		
						TOTAL Serviço:	R\$ 404,55	
						VALOR:	R\$ 404,55	

8.2. 95472 VASO SANITARIO SIFONADO CONVENCIONAL PARA PCD SEM FURO FRONTAL COM LOUÇA BRANCA SEM ASSENTO, INCLUSO CONJUNTO DE LIGAÇÃO PARA BACIA SANITÁRIA AJUSTÁVEL - FORNECIMENTO E INSTALAÇÃO. AF_01/2020 (UN)								
Material		FONTE	UNID	COEFICIENTE	PREÇO UNITÁRIO	TOTAL		
00006142	CONJUNTO DE LIGAÇÃO AJUSTÁVEL, PARA VASO / BACIA SANITÁRIA, EM PLÁSTICO BRANCO, COM TUBO, CANOPLA E ESPEUDE	SINAPI	UN	1,00000000	R\$ 8,20	R\$ 8,20		
						TOTAL Material:	R\$ 8,20	
Serviço		FONTE	UNID	COEFICIENTE	PREÇO UNITÁRIO	TOTAL		
95471	VASO SANITARIO SIFONADO CONVENCIONAL PARA PCD SEM FURO FRONTAL COM LOUÇA BRANCA SEM ASSENTO - FORNECIMENTO E INSTALAÇÃO. AF_01/2020	SINAPI	UN	1,00000000	R\$ 752,60	R\$ 752,60		
						TOTAL Serviço:	R\$ 752,60	
						VALOR:	R\$ 760,80	

8.3. H00392 Assento sanitário p/ PCD (un)								
Material		FONTE	UNID	COEFICIENTE	PREÇO UNITÁRIO	TOTAL		
H00392	Assento sanitário p/ PCD	SEDOP	un	1,00000000	R\$ 299,00	R\$ 299,00		
						TOTAL Material:	R\$ 299,00	
						VALOR:	R\$ 299,00	



ESTADO DO PARÁ
PREFEITURA MUNICIPAL DE VISEU
SECRETARIA MUNICIPAL DE GESTÃO E PLANEJAMENTO
DEPARTAMENTO DE LICITAÇÃO E CONTRATOS ADMINISTRATIVO

8.4. 100858 MICTÓRIO SIFONADO LOUÇA BRANCA ? PADRÃO MÉDIO ? FORNECIMENTO E INSTALAÇÃO. AF_01/2020 (UN)						
Material		FONTE	UNID	COEFICIENTE	PREÇO UNITÁRIO	TOTAL
00006142	CONJUNTO DE LIGACAO AJUSTAVEL, PARA VASO / BACIA SANITARIA , EM PLASTICO BRANCO, COM TUBO, CANOPLA E ESPUDE	SINAPI	UN	1,00000000	R\$ 8,20	R\$ 8,20
00003146	FITA VEDA ROSCA EM ROLOS DE 18 MM X 10 M (L X C)	SINAPI	UN	0,03650000	R\$ 3,20	R\$ 0,11
00010432	MICTORIO INDIVIDUAL, SIFONADO, DE LOUCA BRANCA, SEM COMPLEMENTOS	SINAPI	UN	1,00000000	R\$ 352,57	R\$ 352,57
00004351	PARAFUSO NIQUELADO 3 1/2" COM ACABAMENTO CROMADO PARA FIXAR PEÇA SANITARIA, INCLUI PORCA CEGA, ARRUELA E BUCHA DE NYLON TAMANHO S-8	SINAPI	UN	2,00000000	R\$ 20,03	R\$ 40,06
00021112	VALVULA DE DESCARGA EM METAL CROMADO PARA MICTORIO COM ACIONAMENTO POR PRESSAO E FECHAMENTO AUTOMATICO	SINAPI	UN	1,00000000	R\$ 306,45	R\$ 306,45
TOTAL Material:						R\$ 707,39
Mão de Obra com Encargos Complementares						
		FONTE	UNID	COEFICIENTE	PREÇO UNITÁRIO	TOTAL
88267	ENCANADOR OU BOMBEIRO HIDRÁULICO COM ENCARGOS COMPLEMENTARES	SINAPI	H	1,00900000	R\$ 23,96	R\$ 24,17
88316	SERVENTE COM ENCARGOS COMPLEMENTARES	SINAPI	H	0,31790000	R\$ 19,94	R\$ 6,33
TOTAL Mão de Obra com Encargos Complementares:						R\$ 30,50
VALOR:						R\$ 737,89

8.5. 100868 BARRA DE APOIO RETA, EM ACO INOX POLIDO, COMPRIMENTO 80 CM, FIXADA NA PAREDE - FORNECIMENTO E INSTALAÇÃO. AF_01/2020 (UN)						
Material		FONTE	UNID	COEFICIENTE	PREÇO UNITÁRIO	TOTAL
00036081	BARRA DE APOIO RETA, EM ACO INOX POLIDO, COMPRIMENTO 80CM, DIAMETRO MINIMO 3 CM	SINAPI	UN	1,00000000	R\$ 220,00	R\$ 220,00
00004351	PARAFUSO NIQUELADO 3 1/2" COM ACABAMENTO CROMADO PARA FIXAR PEÇA SANITARIA, INCLUI PORCA CEGA, ARRUELA E BUCHA DE NYLON TAMANHO S-8	SINAPI	UN	6,00000000	R\$ 20,03	R\$ 120,18
TOTAL Material:						R\$ 340,18
Mão de Obra com Encargos Complementares						
		FONTE	UNID	COEFICIENTE	PREÇO UNITÁRIO	TOTAL
88267	ENCANADOR OU BOMBEIRO HIDRÁULICO COM ENCARGOS COMPLEMENTARES	SINAPI	H	0,94850000	R\$ 23,96	R\$ 22,72
88316	SERVENTE COM ENCARGOS COMPLEMENTARES	SINAPI	H	0,29880000	R\$ 19,94	R\$ 5,95
TOTAL Mão de Obra com Encargos Complementares:						R\$ 28,67
VALOR:						R\$ 368,85

8.6. 100873 BARRA DE APOIO RETA, EM ALUMINIO, COMPRIMENTO 90 CM, FIXADA NA PAREDE - FORNECIMENTO E INSTALAÇÃO. AF_01/2020 (UN)						
Material		FONTE	UNID	COEFICIENTE	PREÇO UNITÁRIO	TOTAL
00036223	BARRA DE APOIO RETA, EM ALUMINIO, COMPRIMENTO 90 CM, DIAMETRO MINIMO 3 CM	SINAPI	UN	1,00000000	R\$ 203,14	R\$ 203,14
00004351	PARAFUSO NIQUELADO 3 1/2" COM ACABAMENTO CROMADO PARA FIXAR PEÇA SANITARIA, INCLUI PORCA CEGA, ARRUELA E BUCHA DE NYLON TAMANHO S-8	SINAPI	UN	6,00000000	R\$ 20,03	R\$ 120,18
TOTAL Material:						R\$ 323,32
Mão de Obra com Encargos Complementares						
		FONTE	UNID	COEFICIENTE	PREÇO UNITÁRIO	TOTAL
88267	ENCANADOR OU BOMBEIRO HIDRÁULICO COM ENCARGOS COMPLEMENTARES	SINAPI	H	0,94850000	R\$ 23,96	R\$ 22,72
88316	SERVENTE COM ENCARGOS COMPLEMENTARES	SINAPI	H	0,29880000	R\$ 19,94	R\$ 5,95



ESTADO DO PARÁ
PREFEITURA MUNICIPAL DE VISEU
SECRETARIA MUNICIPAL DE GESTÃO E PLANEJAMENTO
DEPARTAMENTO DE LICITAÇÃO E CONTRATOS ADMINISTRATIVO

TOTAL Mão de Obra com Encargos Complementares:	R\$ 28,67
VALOR:	R\$ 351,99

8.7. 100874 PUXADOR PARA PCD, FIXADO NA PORTA - FORNECIMENTO E INSTALAÇÃO. AF_01/2020 (UN)

Material	FORNTE	UNID	COEFICIENTE	PREÇO UNITÁRIO	TOTAL	
00036204	BARRA DE APOIO RETA, EM ACO INOX POLIDO, COMPRIMENTO 60CM, DIAMETRO MINIMO 3 CM	SINAPI	UN	1,00000000	R\$ 185,78	R\$ 185,78
00004351	PARAFUSO NIQUELADO 3 1/2" COM ACABAMENTO CROMADO PARA FIXAR PEÇA SANITARIA, INCLUI PORCA CEGA, ARRUELA E BUCHA DE NYLON TAMANHO S-8	SINAPI	UN	6,00000000	R\$ 20,03	R\$ 120,18

TOTAL Material: R\$ 305,96

Mão de Obra com Encargos Complementares	FORNTE	UNID	COEFICIENTE	PREÇO UNITÁRIO	TOTAL	
88267	ENCANADOR OU BOMBEIRO HIDRÁULICO COM ENCARGOS COMPLEMENTARES	SINAPI	H	0,94850000	R\$ 23,96	R\$ 22,72
88316	SERVENTE COM ENCARGOS COMPLEMENTARES	SINAPI	H	0,29880000	R\$ 19,94	R\$ 5,95

TOTAL Mão de Obra com Encargos Complementares: R\$ 28,67

VALOR: R\$ 334,63

8.8. 95547 SABONETEIRA PLASTICA TIPO DISPENSER PARA SABONETE LIQUIDO COM RESERVATORIO 800 A 1500 ML, INCLUSO FIXAÇÃO. AF_01/2020 (UN)

Material	FORNTE	UNID	COEFICIENTE	PREÇO UNITÁRIO	TOTAL	
00011758	SABONETEIRA PLASTICA TIPO DISPENSER PARA SABONETE LIQUIDO COM RESERVATORIO 800 A 1500 ML	SINAPI	UN	1,00000000	R\$ 61,50	R\$ 61,50

TOTAL Material: R\$ 61,50

Mão de Obra com Encargos Complementares	FORNTE	UNID	COEFICIENTE	PREÇO UNITÁRIO	TOTAL	
88267	ENCANADOR OU BOMBEIRO HIDRÁULICO COM ENCARGOS COMPLEMENTARES	SINAPI	H	0,31620000	R\$ 23,96	R\$ 7,57
88316	SERVENTE COM ENCARGOS COMPLEMENTARES	SINAPI	H	0,09960000	R\$ 19,94	R\$ 1,98

TOTAL Mão de Obra com Encargos Complementares: R\$ 9,55

VALOR: R\$ 71,05

8.9. 00037401 TOALHEIRO PLASTICO TIPO DISPENSER PARA PAPEL TOALHA INTERFOLHADO (UN)

Material	FORNTE	UNID	COEFICIENTE	PREÇO UNITÁRIO	TOTAL	
00037401	TOALHEIRO PLASTICO TIPO DISPENSER PARA PAPEL TOALHA INTERFOLHADO	SINAPI	UN	1,00000000	R\$ 64,03	R\$ 64,03

TOTAL Material: R\$ 64,03

VALOR: R\$ 64,03

8.10. 190797 Porta papel higiênico - Polipropileno (un)

Material	FORNTE	UNID	COEFICIENTE	PREÇO UNITÁRIO	TOTAL	
H00372	Porta papel higiênico - polipropileno	SEDOP	un	1,00000000	R\$ 65,40	R\$ 65,40

TOTAL Material: R\$ 65,40

Mão de Obra com Encargos Complementares	FORNTE	UNID	COEFICIENTE	PREÇO UNITÁRIO	TOTAL	
280004	AJUDANTE DE PEDREIRO COM ENCARGOS COMPLEMENTARES	SEDOP	h	0,40000000	R\$ 19,98	R\$ 7,99
280023	PEDREIRO COM ENCARGOS COMPLEMENTARES	SEDOP	h	0,40000000	R\$ 24,68	R\$ 9,87

TOTAL Mão de Obra com Encargos Complementares: R\$ 17,86



ESTADO DO PARÁ
PREFEITURA MUNICIPAL DE VISEU
SECRETARIA MUNICIPAL DE GESTÃO E PLANEJAMENTO
DEPARTAMENTO DE LICITAÇÃO E CONTRATOS ADMINISTRATIVO

VALOR: R\$ 83,26

8.11. S103315S Instalação de pergolado de madeira, em maçaranduba, angelim ou equivalente da região, fixado com concreto sobre solo. af_11/2021 (m2)						
Material		FONTE	UNID	COEFICIENTE	PREÇO UNITÁRIO	TOTAL
I04721S	Pedra britada n. 1 (9,5 a 19 mm) posto pedreira/fornecedor, sem frete	ORSE	m3	0,00230000	R\$ 134,66	R\$ 0,31
I35275S	Pilar quadrado não aparelhado *15 x 15* cm, em macaranduba/massaranduba, angelim ou equivalente da região - bruta	ORSE	m	0,69260000	R\$ 117,14	R\$ 81,13
I20204S	Pranchão aparelhado *7,5 x 23* cm, em macaranduba/massaranduba, angelim ou equivalente da região	ORSE	m	0,64650000	R\$ 88,61	R\$ 57,29
I39027S	Prego de aço polido com cabeça 19 x 36 (3 1/4 x 9)	ORSE	kg	0,03120000	R\$ 17,02	R\$ 0,53
I20211S	Viga aparelhada *6 x 16* cm, em macaranduba/massaranduba, angelim ou equivalente da região	ORSE	m	2,72730000	R\$ 37,10	R\$ 101,18
TOTAL Material:						R\$ 240,44
Mão de Obra com Encargos Complementares						
		FONTE	UNID	COEFICIENTE	PREÇO UNITÁRIO	TOTAL
S88239S	Ajudante de carpinteiro com encargos complementares	ORSE	h	0,42100000	R\$ 20,60	R\$ 8,67
S88262S	Carpinteiro de formas com encargos complementares	ORSE	h	0,42100000	R\$ 24,88	R\$ 10,47
TOTAL Mão de Obra com Encargos Complementares:						R\$ 19,14
Serviço						
		FONTE	UNID	COEFICIENTE	PREÇO UNITÁRIO	TOTAL
S102486S	Concreto fck = 15mpa, traço 1:3,4:3,4 (em massa seca de cimento/ areia média/ seixo rolado) - preparo manual. af_05/2021	ORSE	m3	0,02080000	R\$ 712,18	R\$ 14,81
TOTAL Serviço:						R\$ 14,81
VALOR:						R\$ 274,37

8.12. S11617 Brise em madeira pau d' arco, com régua cantos abaulados 10 x 2cm, protegidas duas demãos de sparlack cetol deck semi-brilho, em todas as faces, antes do assentamento (m2)						
Encargos Complementares		FONTE	UNID	COEFICIENTE	PREÇO UNITÁRIO	TOTAL
S10551	Encargos Complementares - Carpinteiro	ORSE	h	1,60000000	R\$ 3,72	R\$ 5,95
S10549	Encargos Complementares - Servente	ORSE	h	1,60000000	R\$ 3,83	R\$ 6,13
TOTAL Encargos Complementares:						R\$ 12,08
Material		FONTE	UNID	COEFICIENTE	PREÇO UNITÁRIO	TOTAL
I12512	Deck em madeira - régua de pau d' arco 10 x 2 cm, cantos abaulados	ORSE	m	11,00000000	R\$ 28,50	R\$ 313,50
I12513	Parafuso de metal, 1/4" x 10cm, cabeça chata e fenda	ORSE	un	10,00000000	R\$ 2,16	R\$ 21,60
I01691	Parafuso metal 2 1/2" x 12 p/ bucha s-10	ORSE	un	5,00000000	R\$ 0,88	R\$ 4,40
I08876	Ripão massaranduba serrada 5,5cm x 3,5cm	ORSE	m	1,10000000	R\$ 22,50	R\$ 24,75
I03071	Verniz SPARLACK CETOL DECK antiderrapante, p/proteção de superfícies externas de madeira, inclusive decks de piscinas e similar	ORSE	l	0,57600000	R\$ 112,38	R\$ 64,73
TOTAL Material:						R\$ 428,98
Mão de Obra						
		FONTE	UNID	COEFICIENTE	PREÇO UNITÁRIO	TOTAL
I01213S	Carpinteiro de formas (horista)	ORSE	h	1,60000000	R\$ 18,21	R\$ 29,14
I06111S	Servente de obras (horista)	ORSE	h	1,60000000	R\$ 13,65	R\$ 21,84
TOTAL Mão de Obra:						R\$ 50,98
VALOR:						R\$ 492,00



ESTADO DO PARÁ
PREFEITURA MUNICIPAL DE VISEU
SECRETARIA MUNICIPAL DE GESTÃO E PLANEJAMENTO
DEPARTAMENTO DE LICITAÇÃO E CONTRATOS ADMINISTRATIVO

9.1. 171491 Revisão de ponto de luz (pt)						
Material	FORTE	UNID	COEFICIENTE	PREÇO UNITÁRIO	TOTAL	
E00034	Arruela de 1/2"	SEDOP	un	0,80000000	R\$ 0,68	R\$ 0,54
E00033	Bucha de 1/2"	SEDOP	un	0,80000000	R\$ 0,96	R\$ 0,77
E00008	Cabo de cobre 2,5mm2 -750V	SEDOP	m	3,60000000	R\$ 2,06	R\$ 7,42
E00019	Caixa de derivação 4"x2"- Plástica	SEDOP	un	0,40000000	R\$ 2,20	R\$ 0,88
E00012	Eletroduto PVC Rígido de 1/2"	SEDOP	m	1,20000000	R\$ 3,90	R\$ 4,68
E00020	Fita isolante	SEDOP	m	0,40000000	R\$ 3,53	R\$ 1,41
TOTAL Material:					R\$ 15,70	
Mão de Obra com Encargos Complementares						
Material	FORTE	UNID	COEFICIENTE	PREÇO UNITÁRIO	TOTAL	
280007	AUXILIAR DE ELETRICISTA COM ENCARGOS COMPLEMENTARES	SEDOP	h	2,00000000	R\$ 20,25	R\$ 40,50
280014	ELETRICISTA COM ENCARGOS COMPLEMENTARES	SEDOP	h	2,00000000	R\$ 24,95	R\$ 49,90
TOTAL Mão de Obra com Encargos Complementares:					R\$ 90,40	
VALOR:					R\$ 106,08	
9.2. 170701 Ponto de força (tubul., fiação e disjuntor) acima de 200W P (pt)						
Material	FORTE	UNID	COEFICIENTE	PREÇO UNITÁRIO	TOTAL	
E00002	Bucha e arruela de 1"-alumínio	SEDOP	un	4,00000000	R\$ 2,77	R\$ 11,08
E00006	Cabo de cobre 6.0 mm2 - 750V	SEDOP	m	9,00000000	R\$ 4,87	R\$ 43,83
E00087	Disjuntor 3P-30A	SEDOP	un	1,00000000	R\$ 57,16	R\$ 57,16
E00015	Eletroduto PVC Rígido de 1"	SEDOP	m	3,00000000	R\$ 7,63	R\$ 22,89
TOTAL Material:					R\$ 134,96	
Mão de Obra com Encargos Complementares						
Material	FORTE	UNID	COEFICIENTE	PREÇO UNITÁRIO	TOTAL	
280005	AJUDANTE ESPECIALIZADO COM ENCARGOS COMPLEMENTARES	SEDOP	h	9,00000000	R\$ 20,24	R\$ 182,16
280014	ELETRICISTA COM ENCARGOS COMPLEMENTARES	SEDOP	h	9,00000000	R\$ 24,95	R\$ 224,55
TOTAL Mão de Obra com Encargos Complementares:					R\$ 406,71	
VALOR:					R\$ 541,67	
9.3. S00628 Revisão de ponto de tomada simples com reposição da tomada e da fiação (pt)						
Encargos Complementares						
Material	FORTE	UNID	COEFICIENTE	PREÇO UNITÁRIO	TOTAL	
S10552	Encargos Complementares - Eletricista	ORSE	h	2,00000000	R\$ 3,69	R\$ 7,38
S10549	Encargos Complementares - Servente	ORSE	h	1,00000000	R\$ 3,83	R\$ 3,83
TOTAL Encargos Complementares:					R\$ 11,21	
Material						
Material	FORTE	UNID	COEFICIENTE	PREÇO UNITÁRIO	TOTAL	
I43132S	Arame recozido 16 bwg, d = 1,65 mm (0,016 kg/m) ou 18 bwg, d = 1,25 mm (0,01 kg/m)	ORSE	kg	0,00600000	R\$ 26,90	R\$ 0,16
I00939S	Fio de cobre, sólido, classe 1, isolamento em pvc/a, antichama bwf-b, 450/750v, seção nominal 2,5 mm2	ORSE	m	12,00000000	R\$ 2,18	R\$ 26,16
I20111S	Fita isolante adesiva antichama, uso até 750 v, em rolo de 19 mm x 20 m	ORSE	un	0,50000000	R\$ 10,10	R\$ 5,05
I09096	Tomada 2p + t, ABNT, de embutir, 10 A, com placa em pvc	ORSE	un	1,00000000	R\$ 8,87	R\$ 8,87



ESTADO DO PARÁ
PREFEITURA MUNICIPAL DE VISEU
SECRETARIA MUNICIPAL DE GESTÃO E PLANEJAMENTO
DEPARTAMENTO DE LICITAÇÃO E CONTRATOS ADMINISTRATIVO

Mão de Obra		FONTE	UNID	COEFICIENTE	PREÇO UNITÁRIO	TOTAL
I02436S	Eletricista (horista)	ORSE	h	2,00000000	R\$ 18,21	R\$ 36,42
I06111S	Servente de obras (horista)	ORSE	h	1,00000000	R\$ 13,65	R\$ 13,65
TOTAL Mão de Obra:						R\$ 50,07
VALOR:						R\$ 101,50

TOTAL Material: R\$ 40,24

9.4. 170081 Ponto de luz / força (c/tubul., cx. e fiação) ate 200W (pt)

Material	FONTE	UNID	COEFICIENTE	PREÇO UNITÁRIO	TOTAL	
E00034	Arruela de 1/2"	SEDOP	un	2,00000000	R\$ 0,68	R\$ 1,36
E00033	Bucha de 1/2"	SEDOP	un	2,00000000	R\$ 0,96	R\$ 1,92
E00008	Cabo de cobre 2,5mm2 -750V	SEDOP	m	9,00000000	R\$ 2,06	R\$ 18,54
E00019	Caixa de derivação 4"x2"- Plástica	SEDOP	un	1,00000000	R\$ 2,20	R\$ 2,20
E00012	Eletroduto PVC Rígido de 1/2"	SEDOP	m	3,00000000	R\$ 3,90	R\$ 11,70
TOTAL Material:						R\$ 35,72

Mão de Obra com Encargos Complementares		FONTE	UNID	COEFICIENTE	PREÇO UNITÁRIO	TOTAL
280007	AUXILIAR DE ELETRICISTA COM ENCARGOS COMPLEMENTARES	SEDOP	h	5,00000000	R\$ 20,25	R\$ 101,25
280014	ELETRICISTA COM ENCARGOS COMPLEMENTARES	SEDOP	h	5,00000000	R\$ 24,95	R\$ 124,75
TOTAL Mão de Obra com Encargos Complementares:						R\$ 226,00
VALOR:						R\$ 261,72

10.1.1. 180844 Revisão de ponto de água (pt)

Serviço	FONTE	UNID	COEFICIENTE	PREÇO UNITÁRIO	TOTAL	
180299	Ponto de agua (incl. tubos e conexoes)	SEDOP	pt	0,30000000	R\$ 400,43	R\$ 120,13
TOTAL Serviço:						R\$ 120,13
VALOR:						R\$ 120,12

10.2.1. 180845 Revisão de ponto de esgoto (pt)

Serviço	FONTE	UNID	COEFICIENTE	PREÇO UNITÁRIO	TOTAL	
180214	Ponto de esgoto (incl. tubos, conexoes,cx. e ralos)	SEDOP	pt	0,40000000	R\$ 438,87	R\$ 175,55
TOTAL Serviço:						R\$ 175,55
VALOR:						R\$ 175,54

10.3.1. 89578 TUBO PVC, SÉRIE R, ÁGUA PLUVIAL, DN 100 MM, FORNECIDO E INSTALADO EM CONDUTORES VERTICAIS DE ÁGUAS PLUVIAIS. AF_06/2022 (M)

Material	FONTE	UNID	COEFICIENTE	PREÇO UNITÁRIO	TOTAL	
00038383	LIXA D'AGUA EM FOLHA, GRAO 100	SINAPI	UN	0,04200000	R\$ 2,09	R\$ 0,08
00009841	TUBO PVC, SERIE R, DN 100 MM, PARA ESGOTO OU AGUAS PLUVIAIS PREDIAL (NBR 5688)	SINAPI	M	1,03530000	R\$ 29,51	R\$ 30,55
TOTAL Material:						R\$ 30,63

Mão de Obra com Encargos Complementares		FONTE	UNID	COEFICIENTE	PREÇO UNITÁRIO	TOTAL
88248	AUXILIAR DE ENCANADOR OU BOMBEIRO HIDRÁULICO COM ENCARGOS COMPLEMENTARES	SINAPI	H	0,07580000	R\$ 19,77	R\$ 1,49



ESTADO DO PARÁ
PREFEITURA MUNICIPAL DE VISEU
SECRETARIA MUNICIPAL DE GESTÃO E PLANEJAMENTO
DEPARTAMENTO DE LICITAÇÃO E CONTRATOS ADMINISTRATIVO

88267	ENCANADOR OU BOMBEIRO HIDRÁULICO COM ENCARGOS COMPLEMENTARES	SINAPI	H	0,07580000	R\$ 23,96	R\$ 1,81
TOTAL Mão de Obra com Encargos Complementares:						R\$ 3,30
VALOR:						R\$ 33,93

10.3.2. C0591 CAIXA ALVENARIA/REBOCO C/TAMPA CONCRETO FUNDO BRITA 60x60x60cm (UN)

Serviço	FORTE	UNID	COEFICIENTE	PREÇO UNITÁRIO	TOTAL	
C0076	ALVENARIA DE TIJOLO COMUM C/ARGAMASSA MISTA DE CAL HIDRATADA 1:2:8 ESP=10 cm	SEINFRA	M2	1,68000000	R\$ 122,4300	R\$ 205,6824
C0218	ARMADURA CA-60 MÉDIA D= 6,4 A 9,5mm	SEINFRA	KG	1,25000000	R\$ 12,5200	R\$ 15,6500
C0840	CONCRETO P/VIBR., FCK 15 MPa COM AGREGADO ADQUIRIDO	SEINFRA	M3	0,03840000	R\$ 495,6500	R\$ 19,0330
C2784	ESCAVAÇÃO MANUAL SOLO DE 1A.CAT. PROF. ATÉ 1.50m	SEINFRA	M3	0,21600000	R\$ 48,9200	R\$ 10,5667
C1400	FORMA DE TÁBUAS DE 1" DE 3A. P/FUNDAÇÕES UTIL. 5 X	SEINFRA	M2	0,19200000	R\$ 77,5400	R\$ 14,8877
C2862	LASTRO DE BRITA	SEINFRA	M3	0,05400000	R\$ 152,4900	R\$ 8,2345
C2123	REBOCO C/ARGAMASSA DE CAL HIDRATADA E AREIA PENEIRADA TRAÇO 1:3 ESP=5 mm P/PAREDE	SEINFRA	M2	1,44000000	R\$ 25,7600	R\$ 37,0944
TOTAL Serviço:						R\$ 311,1487
VALOR:						R\$ 311,14

10.3.3. 231084 Ponto de dreno p/ split (10m) (pt)

Material	FORTE	UNID	COEFICIENTE	PREÇO UNITÁRIO	TOTAL	
H00093	Joelho/Cotovelo 90º em PVC - JS - 25mm-LH	SEDOP	un	2,00000000	R\$ 1,49	R\$ 2,98
H00373	Tubo de polietileno 3/8"	SEDOP	m	12,00000000	R\$ 2,53	R\$ 30,36
H00006	Tubo em PVC - JS - 25mm (LH)	SEDOP	m	12,00000000	R\$ 8,41	R\$ 100,92
TOTAL Material:						R\$ 134,26
Mão de Obra com Encargos Complementares						
	FORTE	UNID	COEFICIENTE	PREÇO UNITÁRIO	TOTAL	
280007	AUXILIAR DE ELETRICISTA COM ENCARGOS COMPLEMENTARES	SEDOP	h	3,00000000	R\$ 20,25	R\$ 60,75
280014	ELETRICISTA COM ENCARGOS COMPLEMENTARES	SEDOP	h	3,00000000	R\$ 24,95	R\$ 74,85
TOTAL Mão de Obra com Encargos Complementares:						R\$ 135,60
VALOR:						R\$ 269,86

11.1. 93661 DISJUNTOR BIPOLAR TIPO DIN, CORRENTE NOMINAL DE 16A - FORNECIMENTO E INSTALAÇÃO. AF_10/2020 (UN)

Material	FORTE	UNID	COEFICIENTE	PREÇO UNITÁRIO	TOTAL	
00034616	DISJUNTOR TERMOMAGNETICO PARA TRILHO DIN (IEC), BIPOLAR, 6 - 32 A	SINAPI	UN	1,00000000	R\$ 50,90	R\$ 50,90
00001570	TERMINAL A COMPRESSAO EM COBRE ESTANHADO PARA CABO 2,5 MM2, 1 FURO E 1 COMPRESSAO, PARA PARAFUSO DE FIXACAO M5	SINAPI	UN	2,00000000	R\$ 0,90	R\$ 1,80
TOTAL Material:						R\$ 52,70
Mão de Obra com Encargos Complementares						
	FORTE	UNID	COEFICIENTE	PREÇO UNITÁRIO	TOTAL	
88247	AUXILIAR DE ELETRICISTA COM ENCARGOS COMPLEMENTARES	SINAPI	H	0,09520000	R\$ 20,72	R\$ 1,97
88264	ELETRICISTA COM ENCARGOS COMPLEMENTARES	SINAPI	H	0,09520000	R\$ 25,01	R\$ 2,38
TOTAL Mão de Obra com Encargos Complementares:						R\$ 4,35



ESTADO DO PARÁ
PREFEITURA MUNICIPAL DE VISEU
SECRETARIA MUNICIPAL DE GESTÃO E PLANEJAMENTO
DEPARTAMENTO DE LICITAÇÃO E CONTRATOS ADMINISTRATIVO

VALOR: R\$ 57,05

11.2. 00042422 AR CONDICIONADO SPLIT INVERTER, HI-WALL (PAREDE), 18000 BTU/H, CICLO FRIO, 60HZ, CLASSIFICACAO A (SELO PROCEL), GAS HFC, CONTROLE S/FIO (UN)

Equipamento	FONTE	UNID	COEFICIENTE	PREÇO UNITÁRIO	TOTAL	
00042422	AR CONDICIONADO SPLIT INVERTER, HI-WALL (PAREDE), 18000 BTU/H, CICLO FRIO, 60HZ, CLASSIFICACAO A (SELO PROCEL), GAS HFC, CONTROLE S/FIO	SINAPI	UN	1,00000000	R\$ 3.670,00	R\$ 3.670,00
TOTAL Equipamento:					R\$ 3.670,00	
VALOR:					R\$ 3.670,00	

11.3. 231085 Ponto de gás p/ split até 30.000 BTU's (10m) (pt)

Material	FONTE	UNID	COEFICIENTE	PREÇO UNITÁRIO	TOTAL	
E00726	Cabo "PP" 4x2,5mm	SEDOP	m	12,00000000	R\$ 15,01	R\$ 180,12
E00727	Tubo de cobre de 3/8"	SEDOP	m	12,00000000	R\$ 24,00	R\$ 288,00
E00728	Tubo de cobre de 5/8"	SEDOP	m	12,00000000	R\$ 36,48	R\$ 437,76
H00373	Tubo de polietileno 3/8"	SEDOP	m	12,00000000	R\$ 2,53	R\$ 30,36
H00374	Tubo de polietileno 5/8"	SEDOP	m	12,00000000	R\$ 4,29	R\$ 51,48
TOTAL Material:					R\$ 987,72	

Mão de obra com Encargos Complementares	FONTE	UNID	COEFICIENTE	PREÇO UNITÁRIO	TOTAL	
280007	AUXILIAR DE ELETRICISTA COM ENCARGOS COMPLEMENTARES	SEDOP	h	6,00000000	R\$ 20,25	R\$ 121,50
280014	ELETRICISTA COM ENCARGOS COMPLEMENTARES	SEDOP	h	5,00000000	R\$ 24,95	R\$ 124,75
280021	MONTADOR ELETROMECÂNICO COM ENCARGOS COMPLEMENTARES	SEDOP	h	5,00000000	R\$ 52,08	R\$ 260,40
TOTAL Mão de obra com Encargos Complementares:					R\$ 506,65	
VALOR:					R\$ 1.494,37	

12.1. 101909 EXTINTOR DE INCÊNDIO PORTÁTIL COM CARGA DE PQS DE 6 KG, CLASSE BC - FORNECIMENTO E INSTALAÇÃO. AF_10/2020_PE (UN)

Material	FONTE	UNID	COEFICIENTE	PREÇO UNITÁRIO	TOTAL	
00004350	BUCHA DE NYLON, DIAMETRO DO FURO 8 MM, COMPRIMENTO 40 MM, COM PARAFUSO DE ROSCA SOBERBA, CABECA CHATA, FENDA SIMPLES, 4,8 X 50 MM	SINAPI	UN	2,00000000	R\$ 0,76	R\$ 1,52
00010892	EXTINTOR DE INCENDIO PORTATIL COM CARGA DE PO QUIMICO SECO (PQS) DE 6 KG, CLASSE BC	SINAPI	UN	1,00000000	R\$ 240,00	R\$ 240,00
TOTAL Material:					R\$ 241,52	

Mão de obra com Encargos Complementares	FONTE	UNID	COEFICIENTE	PREÇO UNITÁRIO	TOTAL	
88248	AUXILIAR DE ENCANADOR OU BOMBEIRO HIDRÁULICO COM ENCARGOS COMPLEMENTARES	SINAPI	H	0,45740000	R\$ 19,77	R\$ 9,04
88267	ENCANADOR OU BOMBEIRO HIDRÁULICO COM ENCARGOS COMPLEMENTARES	SINAPI	H	0,45740000	R\$ 23,96	R\$ 10,95
TOTAL Mão de obra com Encargos Complementares:					R\$ 19,99	
VALOR:					R\$ 261,51	

12.2. 97599 LUMINÁRIA DE EMERGÊNCIA, COM 30 LÂMPADAS LED DE 2 W, SEM REATOR - FORNECIMENTO E INSTALAÇÃO. AF_02/2020 (UN)

Material	FONTE	UNID	COEFICIENTE	PREÇO UNITÁRIO	TOTAL	
00038774	LUMINARIA DE EMERGENCIA 30 LEDS, POTENCIA 2 W, BATERIA DE LITIO, AUTONOMIA DE 6 HORAS	SINAPI	UN	1,00000000	R\$ 17,46	R\$ 17,46



ESTADO DO PARÁ
PREFEITURA MUNICIPAL DE VISEU
SECRETARIA MUNICIPAL DE GESTÃO E PLANEJAMENTO
DEPARTAMENTO DE LICITAÇÃO E CONTRATOS ADMINISTRATIVO

Mão de Obra com Encargos Complementares		FORTE	UNID	COEFICIENTE	PREÇO UNITÁRIO	TOTAL
88247	AUXILIAR DE ELETRICISTA COM ENCARGOS COMPLEMENTARES	SINAPI	H	0,07480000	R\$ 20,72	R\$ 1,54
88264	ELETRICISTA COM ENCARGOS COMPLEMENTARES	SINAPI	H	0,17950000	R\$ 25,01	R\$ 4,48
TOTAL Mão de Obra com Encargos Complementares:						R\$ 6,02
VALOR:						R\$ 23,48

12.3. 00037556 PLACA DE SINALIZACAO DE SEGURANCA CONTRA INCENDIO, FOTOLUMINESCENTE, QUADRADA, *20 X 20* CM, EM PVC *2* MM ANTI-CHAMAS (SIMBOLOS, CORES E PICTOGRAMAS CONFORME NBR 16820) (UN)

Material	FORTE	UNID	COEFICIENTE	PREÇO UNITÁRIO	TOTAL
00037556 PLACA DE SINALIZACAO DE SEGURANCA CONTRA INCENDIO, FOTOLUMINESCENTE, QUADRADA, *20 X 20* CM, EM PVC *2* MM ANTI-CHAMAS (SIMBOLOS, CORES E PICTOGRAMAS CONFORME NBR 16820)	SINAPI	UN	1,00000000	R\$ 20,82	R\$ 20,82
TOTAL Material:					R\$ 20,82
VALOR:					R\$ 20,82

13.1. 87879 CHAPISCO APLICADO EM ALVENARIAS E ESTRUTURAS DE CONCRETO INTERNAS, COM COLHER DE PEDREIRO. ARGAMASSA TRAÇO 1:3 COM PREPARO EM BETONEIRA 400L. AF_06/2014 (M2)

Mão de Obra com Encargos Complementares		FORTE	UNID	COEFICIENTE	PREÇO UNITÁRIO	TOTAL
88309	PEDREIRO COM ENCARGOS COMPLEMENTARES	SINAPI	H	0,06810000	R\$ 24,72	R\$ 1,68
88316	SERVENTE COM ENCARGOS COMPLEMENTARES	SINAPI	H	0,02550000	R\$ 19,94	R\$ 0,50
TOTAL Mão de Obra com Encargos Complementares:						R\$ 2,18
Serviço		FORTE	UNID	COEFICIENTE	PREÇO UNITÁRIO	TOTAL
87313	ARGAMASSA TRAÇO 1:3 (EM VOLUME DE CIMENTO E AREIA GROSSA ÚMIDA) PARA CHAPISCO CONVENCIONAL, PREPARO MECÂNICO COM BETONEIRA 400 L. AF_08/2019	SINAPI	M3	0,00370000	R\$ 652,19	R\$ 2,41
TOTAL Serviço:						R\$ 2,41
VALOR:						R\$ 4,59

13.2. 87547 MASSA ÚNICA, PARA RECEBIMENTO DE PINTURA, EM ARGAMASSA TRAÇO 1:2:8, PREPARO MECÂNICO COM BETONEIRA 400L, APLICADA MANUALMENTE EM FACES INTERNAS DE PAREDES, ESPESSURA DE 10MM, COM EXECUÇÃO DE TALISCAS. AF_06/2014 (M2)

Mão de Obra com Encargos Complementares		FORTE	UNID	COEFICIENTE	PREÇO UNITÁRIO	TOTAL
88309	PEDREIRO COM ENCARGOS COMPLEMENTARES	SINAPI	H	0,37890000	R\$ 24,72	R\$ 9,36
88316	SERVENTE COM ENCARGOS COMPLEMENTARES	SINAPI	H	0,18940000	R\$ 19,94	R\$ 3,77
TOTAL Mão de Obra com Encargos Complementares:						R\$ 13,13
Serviço		FORTE	UNID	COEFICIENTE	PREÇO UNITÁRIO	TOTAL
87292	ARGAMASSA TRAÇO 1:2:8 (EM VOLUME DE CIMENTO, CAL E AREIA MÉDIA ÚMIDA) PARA EMBOÇO/MASSA ÚNICA/ASSENTAMENTO DE ALVENARIA DE VEDAÇÃO, PREPARO MECÂNICO COM BETONEIRA 400 L. AF_08/2019	SINAPI	M3	0,01940000	R\$ 768,50	R\$ 14,90
TOTAL Serviço:						R\$ 14,90
VALOR:						R\$ 28,03

13.3. 87553 EMBOÇO, PARA RECEBIMENTO DE CERÂMICA, EM ARGAMASSA TRAÇO 1:2:8, PREPARO MECÂNICO COM BETONEIRA 400L, APLICADO MANUALMENTE EM FACES INTERNAS DE PAREDES, PARA AMBIENTE COM ÁREA MAIOR QUE 10M2, ESPESSURA DE 10MM, COM EXECUÇÃO DE TALISCAS. AF_06/2014 (M2)

Mão de Obra com Encargos Complementares		FORTE	UNID	COEFICIENTE	PREÇO UNITÁRIO	TOTAL
88309	PEDREIRO COM ENCARGOS COMPLEMENTARES	SINAPI	H	0,28050000	R\$ 24,72	R\$ 6,93



ESTADO DO PARÁ
PREFEITURA MUNICIPAL DE VISEU
SECRETARIA MUNICIPAL DE GESTÃO E PLANEJAMENTO
DEPARTAMENTO DE LICITAÇÃO E CONTRATOS ADMINISTRATIVO

88316	SERVENTE COM ENCARGOS COMPLEMENTARES	SINAPI	H	0,14020000	R\$ 19,94	R\$ 2,79
TOTAL Mão de Obra com Encargos Complementares:						R\$ 9,72
Serviço		FONTE	UNID	COEFICIENTE	PREÇO UNITÁRIO	TOTAL
87292	ARGAMASSA TRAÇO 1:2:8 (EM VOLUME DE CIMENTO, CAL E AREIA MÉDIA ÚMIDA) PARA EMBOÇO/MASSA ÚNICA/ASSENTAMENTO DE ALVENARIA DE VEDAÇÃO, PREPARO MECÂNICO COM BETONEIRA 400 L. AF_08/2019	SINAPI	M3	0,01940000	R\$ 768,50	R\$ 14,90
TOTAL Serviço:						R\$ 14,90
VALOR:						R\$ 24,62

13.4. 87269 REVESTIMENTO CERÂMICO PARA PAREDES INTERNAS COM PLACAS TIPO ESMALTADA EXTRA DE DIMENSÕES 25X35 CM APLICADAS NA ALTURA INTEIRA DAS PAREDES. AF_02/2023_PE (M2)						
Material	FONTE	UNID	COEFICIENTE	PREÇO UNITÁRIO	TOTAL	
00001381	ARGAMASSA COLANTE AC I PARA CERAMICAS	SINAPI	KG	4,91000000	R\$ 0,90	R\$ 4,41
00034357	REJUNTE CIMENTICIO, QUALQUER COR	SINAPI	KG	0,29000000	R\$ 5,28	R\$ 1,53
00000536	REVESTIMENTO EM CERAMICA ESMALTADA EXTRA, PEI MENOR OU IGUAL A 3, FORMATO MENOR OU IGUAL A 2025 CM2	SINAPI	M2	1,07250000	R\$ 38,90	R\$ 41,72
TOTAL Material:						R\$ 47,66
Mão de Obra com Encargos Complementares		FONTE	UNID	COEFICIENTE	PREÇO UNITÁRIO	TOTAL
88256	AZULEJISTA OU LADRILHISTA COM ENCARGOS COMPLEMENTARES	SINAPI	H	0,64880000	R\$ 24,59	R\$ 15,95
88316	SERVENTE COM ENCARGOS COMPLEMENTARES	SINAPI	H	0,30040000	R\$ 19,94	R\$ 5,98
TOTAL Mão de Obra com Encargos Complementares:						R\$ 21,93
VALOR:						R\$ 69,59

13.5. 101094 PISO PODOTÁTIL DE ALERTA OU DIRECIONAL, DE BORRACHA, ASSENTADO SOBRE ARGAMASSA. AF_05/2020 (M)						
Material	FONTE	UNID	COEFICIENTE	PREÇO UNITÁRIO	TOTAL	
00037595	ARGAMASSA COLANTE TIPO AC III	SINAPI	KG	1,21500000	R\$ 2,76	R\$ 3,35
00001379	CIMENTO PORTLAND COMPOSTO CP II-32	SINAPI	KG	0,24000000	R\$ 1,10	R\$ 0,26
00038186	PISO TATIL DE ALERTA OU DIRECIONAL, DE BORRACHA, COLORIDO, 25 X 25 CM, E = 12 MM, PARA ARGAMASSA	SINAPI	M2	0,25000000	R\$ 614,39	R\$ 153,59
TOTAL Material:						R\$ 157,20
Mão de Obra com Encargos Complementares		FONTE	UNID	COEFICIENTE	PREÇO UNITÁRIO	TOTAL
88309	PEDREIRO COM ENCARGOS COMPLEMENTARES	SINAPI	H	0,43700000	R\$ 24,72	R\$ 10,80
88316	SERVENTE COM ENCARGOS COMPLEMENTARES	SINAPI	H	0,21800000	R\$ 19,94	R\$ 4,34
TOTAL Mão de Obra com Encargos Complementares:						R\$ 15,14
VALOR:						R\$ 172,34

14.1. 110644 Revestimento Cerâmico Padrão Médio - incl. rejuntamento (m²)						
Material	FONTE	UNID	COEFICIENTE	PREÇO UNITÁRIO	TOTAL	
D00080	Argamassa AC-II	SEDOP	kg	4,00000000	R\$ 1,45	R\$ 5,80
D00079	Rejunte cimentício colorido p/ porcelanato e cerâmicas	SEDOP	kg	0,25000000	R\$ 6,00	R\$ 1,50
A00056	Revestimento Cerâmico Padrão Médio	SEDOP	m²	1,05000000	R\$ 38,60	R\$ 40,53
TOTAL Material:						R\$ 47,83
Mão de Obra com Encargos Complementares		FONTE	UNID	COEFICIENTE	PREÇO UNITÁRIO	TOTAL



ESTADO DO PARÁ
PREFEITURA MUNICIPAL DE VISEU
SECRETARIA MUNICIPAL DE GESTÃO E PLANEJAMENTO
DEPARTAMENTO DE LICITAÇÃO E CONTRATOS ADMINISTRATIVO

280004	AJUDANTE DE PEDREIRO COM ENCARGOS COMPLEMENTARES	SEDOP	h	0,12000000	R\$ 19,98	R\$ 2,40
280023	PEDREIRO COM ENCARGOS COMPLEMENTARES	SEDOP	h	0,55000000	R\$ 24,68	R\$ 13,57
					TOTAL Mão de Obra com Encargos Complementares:	R\$ 15,97
					VALOR:	R\$ 63,79

14.2. 88649 RODAPÉ CERÂMICO DE 7CM DE ALTURA COM PLACAS TIPO ESMALTADA EXTRA DE DIMENSÕES 45X45CM. AF_02/2023 (M)						
Material		FONTE	UNID	COEFICIENTE	PREÇO UNITÁRIO	TOTAL
00001381	ARGAMASSA COLANTE AC I PARA CERAMICAS	SINAPI	KG	0,63920000	R\$ 0,90	R\$ 0,57
00001287	PISO EM CERAMICA ESMALTADA EXTRA, COR LISA, PEI MAIOR OU IGUAL A 4, FORMATO MENOR OU IGUAL A 2025 CM2	SINAPI	M2	0,15000000	R\$ 38,00	R\$ 5,70
00034357	REJUNTE CIMENTICIO, QUALQUER COR	SINAPI	KG	0,09000000	R\$ 5,28	R\$ 0,47
					TOTAL Material:	R\$ 6,74
Mão de Obra com Encargos Complementares						
		FONTE	UNID	COEFICIENTE	PREÇO UNITÁRIO	TOTAL
88256	AZULEJISTA OU LADRILHISTA COM ENCARGOS COMPLEMENTARES	SINAPI	H	0,07640000	R\$ 24,59	R\$ 1,87
88316	SERVENTE COM ENCARGOS COMPLEMENTARES	SINAPI	H	0,02960000	R\$ 19,94	R\$ 0,59
					TOTAL Mão de Obra com Encargos Complementares:	R\$ 2,46
					VALOR:	R\$ 9,20

14.3. 130492 Calçada (incl.alicerce, baldrame e concreto c/ junta seca) (m²)						
Serviço		FONTE	UNID	COEFICIENTE	PREÇO UNITÁRIO	TOTAL
040285	Baldrame em concreto simples com seixo inclusive forma madeira branca	SEDOP	m³	0,00700000	R\$ 1.777,65	R\$ 12,44
130584	Concreto c/ seixo e junta seca e=10cm	SEDOP	m²	1,00000000	R\$ 99,96	R\$ 99,96
030010	Escavação manual ate 1,50m de profundidade	SEDOP	m³	0,02000000	R\$ 79,76	R\$ 1,60
040025	Fundação corrida com seixo	SEDOP	m³	0,02000000	R\$ 1.005,60	R\$ 20,11
					TOTAL Serviço:	R\$ 134,11
					VALOR:	R\$ 134,10

15.1. 96116 FORRO EM RÉGUAS DE PVC, FRISADO, PARA AMBIENTES COMERCIAIS, INCLUSIVE ESTRUTURA DE FIXAÇÃO. AF_05/2017_PS (M2)						
Material		FONTE	UNID	COEFICIENTE	PREÇO UNITÁRIO	TOTAL
00043131	ARAME GALVANIZADO 6 BWG, D = 5,16 MM (0,157 KG/M), OU 8 BWG, D = 4,19 MM (0,101 KG/M), OU 10 BWG, D = 3,40 MM (0,0713 KG/M)	SINAPI	KG	0,03700000	R\$ 33,57	R\$ 1,24
00036238	FORRO DE PVC, FRISADO, BRANCO, REGUA DE 20 CM, ESPESSURA DE 8 MM A 10 MM E COMPRIMENTO 6 M (SEM COLOCACAO)	SINAPI	M2	1,03630000	R\$ 24,42	R\$ 25,30
00039443	PARAFUSO DRY WALL, EM ACO ZINCADO, CABECA LENTILHA E PONTA BROCA (LB), LARGURA 4,2 MM, COMPRIMENTO 13 MM	SINAPI	UN	2,21340000	R\$ 0,29	R\$ 0,64
00040547	PARAFUSO ZINCADO, AUTOBROCANTE, FLANGEADO, 4,2 MM X 19 MM	SINAPI	CENTO	0,01230000	R\$ 32,82	R\$ 0,40
00040552	PARAFUSO, AUTOATARRAXANTE, CABECA CHATA, FENDA SIMPLES, EM ACO ZINCADO, 1/4" (6,35 MM) X 25 MM	SINAPI	CENTO	0,03360000	R\$ 56,27	R\$ 1,89
00039430	PENDURAL OU PRESILHA REGULADORA, EM ACO GALVANIZADO, COM CORPO, MOLA E REBITE, PARA PERFIL TIPO CANALETA DE ESTRUTURA EM FORROS DRYWALL	SINAPI	UN	1,22670000	R\$ 2,64	R\$ 3,23



ESTADO DO PARÁ
PREFEITURA MUNICIPAL DE VISEU
SECRETARIA MUNICIPAL DE GESTÃO E PLANEJAMENTO
DEPARTAMENTO DE LICITAÇÃO E CONTRATOS ADMINISTRATIVO

00039427	PERFIL CANALETA, FORMATO C, EM ACO ZINCADO, PARA ESTRUTURA FORRO DRYWALL, E = 0,5 MM, *46 X 18* (L X H), COMPRIMENTO 3 M	SINAPI	M	3,54700000	R\$ 7,02	R\$ 24,89
TOTAL Material:						R\$ 57,59
Mão de Obra com Encargos Complementares		FORTE	UNID	COEFICIENTE	PREÇO UNITÁRIO	TOTAL
88278	MONTADOR DE ESTRUTURA METÁLICA COM ENCARGOS COMPLEMENTARES	SINAPI	H	0,60000000	R\$ 21,49	R\$ 12,89
TOTAL Mão de Obra com Encargos Complementares:						R\$ 12,89
VALOR:						R\$ 70,48

16.1. 150586 Emassamento de parede c/ massa acrílica (m²)

Material	FORTE	UNID	COEFICIENTE	PREÇO UNITÁRIO	TOTAL	
P00007	Lixa para parede	SEDOP	un	0,50000000	R\$ 1,10	R\$ 0,55
P00022	Massa acrílica	SEDOP	GL	0,12000000	R\$ 52,50	R\$ 6,30
TOTAL Material:						R\$ 6,85
Mão de Obra com Encargos Complementares		FORTE	UNID	COEFICIENTE	PREÇO UNITÁRIO	TOTAL
280024	PINTOR COM ENCARGOS COMPLEMENTARES	SEDOP	h	0,35000000	R\$ 26,21	R\$ 9,17
280026	SERVENTE COM ENCARGOS COMPLEMENTARES	SEDOP	h	0,25000000	R\$ 19,94	R\$ 4,99
TOTAL Mão de Obra com Encargos Complementares:						R\$ 14,16
VALOR:						R\$ 21,00

16.2. 95626 APLICAÇÃO MANUAL DE TINTA LÁTEX ACRÍLICA EM PAREDE EXTERNAS, DUAS DEMÃOS, COR VERDE. AF_11/2016 (M2)

Material	FORTE	UNID	COEFICIENTE	PREÇO UNITÁRIO	TOTAL	
00007356	TINTA LATEX ACRILICA PREMIUM, COR BRANCO FOSCO	SINAPI	L	0,20615000	R\$ 35,62	R\$ 7,34
TOTAL Material:						R\$ 7,34
Mão de Obra com Encargos Complementares		FORTE	UNID	COEFICIENTE	PREÇO UNITÁRIO	TOTAL
88310	PINTOR COM ENCARGOS COMPLEMENTARES	SINAPI	H	0,28660000	R\$ 26,23	R\$ 7,51
88316	SERVENTE COM ENCARGOS COMPLEMENTARES	SINAPI	H	0,04680000	R\$ 19,94	R\$ 0,93
TOTAL Mão de Obra com Encargos Complementares:						R\$ 8,44
VALOR:						R\$ 15,78

16.3. 95626 APLICAÇÃO MANUAL DE TINTA LÁTEX ACRÍLICA EM PAREDE EXTERNAS, DUAS DEMÃOS, COR AMARELO. AF_11/2016 (M2)

Material	FORTE	UNID	COEFICIENTE	PREÇO UNITÁRIO	TOTAL	
00007356	TINTA LATEX ACRILICA PREMIUM, COR BRANCO FOSCO	SINAPI	L	0,20615000	R\$ 35,62	R\$ 7,34
TOTAL Material:						R\$ 7,34
Mão de Obra com Encargos Complementares		FORTE	UNID	COEFICIENTE	PREÇO UNITÁRIO	TOTAL
88310	PINTOR COM ENCARGOS COMPLEMENTARES	SINAPI	H	0,28660000	R\$ 26,23	R\$ 7,51
88316	SERVENTE COM ENCARGOS COMPLEMENTARES	SINAPI	H	0,04680000	R\$ 19,94	R\$ 0,93
TOTAL Mão de Obra com Encargos Complementares:						R\$ 8,44
VALOR:						R\$ 15,78

16.4. 95626 APLICAÇÃO MANUAL DE TINTA LÁTEX ACRÍLICA EM PAREDE EXTERNAS, DUAS DEMÃOS, COR BRANCO GELO. AF_11/2016 (M2)

Material	FORTE	UNID	COEFICIENTE	PREÇO UNITÁRIO	TOTAL
----------	-------	------	-------------	----------------	-------



ESTADO DO PARÁ
PREFEITURA MUNICIPAL DE VISEU
SECRETARIA MUNICIPAL DE GESTÃO E PLANEJAMENTO
DEPARTAMENTO DE LICITAÇÃO E CONTRATOS ADMINISTRATIVO

00007356	TINTA LATEX ACRILICA PREMIUM, COR BRANCO FOSCO	SINAPI	L	0,20615000	R\$ 35,62	R\$ 7,34
					TOTAL Material:	R\$ 7,34
Mão de Obra com Encargos Complementares		FONTES	UNID	COEFICIENTE	PREÇO UNITÁRIO	TOTAL
88310	PINTOR COM ENCARGOS COMPLEMENTARES	SINAPI	H	0,28660000	R\$ 26,23	R\$ 7,51
88316	SERVENTE COM ENCARGOS COMPLEMENTARES	SINAPI	H	0,04680000	R\$ 19,94	R\$ 0,93
					TOTAL Mão de Obra com Encargos Complementares:	R\$ 8,44
					VALOR:	R\$ 15,78

16.5. 102219 PINTURA TINTA DE ACABAMENTO (PIGMENTADA) ESMALTE SINTÉTICO ACETINADO EM MADEIRA, 2 DEMÃOS. AF_01/2021 (M2)						
Material		FONTES	UNID	COEFICIENTE	PREÇO UNITÁRIO	TOTAL
00005318	DILUENTE AGUARRAS	SINAPI	L	0,01400000	R\$ 22,00	R\$ 0,30
00007311	TINTA ESMALTE SINTETICO PREMIUM ACETINADO	SINAPI	L	0,14030000	R\$ 41,94	R\$ 5,88
					TOTAL Material:	R\$ 6,18
Mão de Obra com Encargos Complementares		FONTES	UNID	COEFICIENTE	PREÇO UNITÁRIO	TOTAL
88310	PINTOR COM ENCARGOS COMPLEMENTARES	SINAPI	H	0,38050000	R\$ 26,23	R\$ 9,98
					TOTAL Mão de Obra com Encargos Complementares:	R\$ 9,98
					VALOR:	R\$ 16,16

16.6. 102233 PINTURA IMUNIZANTE PARA MADEIRA, 1 DEMÃO. AF_01/2021 (M2)						
Material		FONTES	UNID	COEFICIENTE	PREÇO UNITÁRIO	TOTAL
00007340	IMUNIZANTE PARA MADEIRA, INCOLOR	SINAPI	L	0,16290000	R\$ 30,02	R\$ 4,89
					TOTAL Material:	R\$ 4,89
Mão de Obra com Encargos Complementares		FONTES	UNID	COEFICIENTE	PREÇO UNITÁRIO	TOTAL
88310	PINTOR COM ENCARGOS COMPLEMENTARES	SINAPI	H	0,22650000	R\$ 26,23	R\$ 5,94
					TOTAL Mão de Obra com Encargos Complementares:	R\$ 5,94
					VALOR:	R\$ 10,83

17.1. 050766 RAMPAS DE ACESSIBILIDADE PISO DE CONCRETO, MOLDADO IN LOCO, FEITO EM OBRA (m³)						
Serviço		FONTES	UNID	COEFICIENTE	PREÇO UNITÁRIO	TOTAL
050038	Armação p/ concreto	SEDOP	kg	80,00000000	R\$ 13,03	R\$ 1.042,40
050740	Concreto c/ seixo Fck= 25MPA (incl. lançamento e adensamento)	SEDOP	m³	1,00000000	R\$ 966,59	R\$ 966,59
050036	Forma c/ madeira branca (incl. desforma)	SEDOP	m²	12,00000000	R\$ 140,46	R\$ 1.685,52
					TOTAL Serviço:	R\$ 3.694,51
					VALOR:	R\$ 3.694,51

17.2. S12189 Corrimão duplo central em tubo de ferro galvanizado 1 1/2", com chumbadores para fixação no piso (m)						
Encargos Complementares		FONTES	UNID	COEFICIENTE	PREÇO UNITÁRIO	TOTAL
S10550	Encargos Complementares - Pedreiro	ORSE	h	0,40000000	R\$ 3,73	R\$ 1,49
S10594	Encargos Complementares - Serralheiro ou Operador de Equipamento Leve	ORSE	h	0,60000000	R\$ 3,65	R\$ 2,19
S10549	Encargos Complementares - Servente	ORSE	h	1,00000000	R\$ 3,83	R\$ 3,83



ESTADO DO PARÁ
PREFEITURA MUNICIPAL DE VISEU
SECRETARIA MUNICIPAL DE GESTÃO E PLANEJAMENTO
DEPARTAMENTO DE LICITAÇÃO E CONTRATOS ADMINISTRATIVO

S10603	Encargos Complementares - Soldador	ORSE	h	0,60000000	R\$ 4,42	R\$ 2,65
TOTAL Encargos Complementares:						R\$ 10,16
Material		FORTE	UNID	COEFICIENTE	PREÇO UNITÁRIO	TOTAL
I10997S	Eletrodo revestido aws - e7018, diametro igual a 4,00 mm	ORSE	kg	0,80000000	R\$ 48,00	R\$ 38,40
I21012S	Tube aco galvanizado com costura, classe leve, dn 40 mm (11/2"), e = 3,00 mm, *3,48* kg/m (nbr 5580)	ORSE	m	5,63000000	R\$ 52,10	R\$ 293,32
TOTAL Material:						R\$ 331,72
Mão de Obra		FORTE	UNID	COEFICIENTE	PREÇO UNITÁRIO	TOTAL
I04750S	Pedreiro (horista)	ORSE	h	0,40000000	R\$ 18,21	R\$ 7,28
I06110S	Serralheiro (horista)	ORSE	h	0,60000000	R\$ 18,21	R\$ 10,93
I06111S	Servente de obras (horista)	ORSE	h	1,00000000	R\$ 13,65	R\$ 13,65
I06160S	Soldador (horista)	ORSE	h	0,60000000	R\$ 18,21	R\$ 10,93
TOTAL Mão de Obra:						R\$ 42,79
Serviço		FORTE	UNID	COEFICIENTE	PREÇO UNITÁRIO	TOTAL
S01903	Argamassa cimento e areia traço t-1 (1:3) - 1 saco cimento 50kg / 3 padiolas areia dim. 0.35 x 0.45 x 0.23 m - Confeção mecânica e transporte	ORSE	m3	0,00300000	R\$ 553,58	R\$ 1,66
TOTAL Serviço:						R\$ 1,66
VALOR:						R\$ 386,28

17.3. 090621 Grade de ferro 3/4" (incl. pint. anti-corrosiva) (m²)						
Material		FORTE	UNID	COEFICIENTE	PREÇO UNITÁRIO	TOTAL
D00233	Grade de ferro 3/4" - sec.redonda (incl. pint. anti-corrosiva)	SEDOP	m²	1,00000000	R\$ 380,95	R\$ 380,95
TOTAL Material:						R\$ 380,95
Mão de Obra com Encargos Complementares		FORTE	UNID	COEFICIENTE	PREÇO UNITÁRIO	TOTAL
280004	AJUDANTE DE PEDREIRO COM ENCARGOS COMPLEMENTARES	SEDOP	h	3,00000000	R\$ 19,98	R\$ 59,94
280023	PEDREIRO COM ENCARGOS COMPLEMENTARES	SEDOP	h	3,00000000	R\$ 24,68	R\$ 74,04
TOTAL Mão de Obra com Encargos Complementares:						R\$ 133,98
Serviço		FORTE	UNID	COEFICIENTE	PREÇO UNITÁRIO	TOTAL
110142	Argamassa de cimento e areia 1:6	SEDOP	m³	0,05000000	R\$ 540,19	R\$ 27,01
TOTAL Serviço:						R\$ 27,01
VALOR:						R\$ 541,93

17.4. 270220 Limpeza geral e entrega da obra (m²)						
Mão de Obra com Encargos Complementares		FORTE	UNID	COEFICIENTE	PREÇO UNITÁRIO	TOTAL
280026	SERVENTE COM ENCARGOS COMPLEMENTARES	SEDOP	h	0,40000000	R\$ 19,94	R\$ 7,98
TOTAL Mão de Obra com Encargos Complementares:						R\$ 7,98
VALOR:						R\$ 7,97



ESTADO DO PARÁ
PREFEITURA MUNICIPAL DE VISEU
SECRETARIA MUNICIPAL DE GESTÃO E PLANEJAMENTO
DEPARTAMENTO DE LICITAÇÃO E CONTRATOS ADMINISTRATIVO

		CRONOGRAMA FÍSICO-FINANCEIRO				
	OBRA:	REFORMA DE UM PRÉDIO HISTÓRICO PARA ADEQUAÇÃO DA CASA DE CULTURA MUNICIPAL DE VISEU/PA	DATA : 01/02/2024		BDI : 25,00%	
	DESCRIÇÃO:	REFORMA DE UM PRÉDIO HISTÓRICO PARA ADEQUAÇÃO DA CASA DE CULTURA MUNICIPAL DE VISEU/PA	FORTE	VERSÃO	HORA	MES
			ORSE	2024/03	112,54%	70,11%
			SEDOP	2024/05 COM DESONERAÇÃO	83,87%	44,39%
			SEINFRA	028.1 COM DESONERAÇÃO	84,44%	47,48%
			SINAPI	2024/04 COM DESONERAÇÃO	83,87%	44,39%
			Composições Próprias	PRÓPRIA	0,00%	0,00%

ITEM	DESCRIÇÃO	VALOR (R\$)	MÊS 1	MÊS 2	MÊS 3	MÊS 4	MÊS 5	MÊS 6	Total parcela
1	SERVIÇOS PRELIMINARES	R\$ 45.113,60	100,00%						100,00%
			R\$ 45.113,60						R\$ 45.113,60
2	MOVIMENTO DE TERRA	R\$ 1.197,55	100,00%						100,00%
			R\$ 1.197,55						R\$ 1.197,55
3	RETIRADAS	R\$ 24.438,16	50,00%	50,00%					100,00%
			R\$ 12.219,08	R\$ 12.219,08					R\$ 24.438,16
4	COBERTURA	R\$ 58.626,55	50,00%	50,00%					100,00%
			R\$ 29.313,27	R\$ 29.313,28					R\$ 58.626,55
5	ALVENARIAS	R\$ 8.958,64	30,00%	70,00%					100,00%
			R\$ 2.687,59	R\$ 6.271,05					R\$ 8.958,64
6	ESQUADRIAS E FERRAGENS	R\$ 32.422,78		40,00%	40,00%	20,00%			100,00%
				R\$ 12.969,11	R\$ 12.969,11	R\$ 6.484,56			R\$ 32.422,78
7	SOLEIRAS E PEITORIS	R\$ 2.100,01		30,00%	40,00%	30,00%			100,00%
				R\$ 630,00	R\$ 840,00	R\$ 630,01			R\$ 2.100,01
8	LOUÇAS E METAIS	R\$ 42.011,51		20,00%	40,00%	40,00%			100,00%
				R\$ 8.402,30	R\$ 16.804,60	R\$ 16.804,61			R\$ 42.011,51
9	INSTALAÇÕES ELÉTRICAS	R\$ 12.979,38		40,00%	30,00%	30,00%			100,00%
				R\$ 5.191,75	R\$ 3.893,81	R\$ 3.893,82			R\$ 12.979,38



ESTADO DO PARÁ
 PREFEITURA MUNICIPAL DE VISEU
 SECRETARIA MUNICIPAL DE GESTÃO E PLANEJAMENTO
 DEPARTAMENTO DE LICITAÇÃO E CONTRATOS ADMINISTRATIVO

10	INSTALAÇÕES HIDROSSANITÁRIAS	R\$ 6.757,82		10,00%	30,00%	35,00%	25,00%		100,00%
				R\$ 675,78	R\$ 2.027,34	R\$ 2.365,23	R\$ 1.689,47		R\$ 6.757,82
11	INSTALAÇÕES DE AR CONDICIONADO	R\$ 26.107,08		30,00%	40,00%	30,00%			100,00%
				R\$ 7.832,12	R\$ 10.442,83	R\$ 7.832,13			R\$ 26.107,08
12	SISTEMA DE PROTEÇÃO CONTRA INCÊNDIO	R\$ 901,26		23,00%	33,00%	24,00%	20,00%		100,00%
				R\$ 207,28	R\$ 297,41	R\$ 216,30	R\$ 180,27		R\$ 901,26
13	REVESTIMENTO	R\$ 27.161,25		20,00%	30,00%	30,00%	20,00%		100,00%
				R\$ 5.432,25	R\$ 8.148,37	R\$ 8.148,37	R\$ 5.432,26		R\$ 27.161,25
14	PAVIMENTAÇÃO	R\$ 28.094,43			20,00%	30,00%	35,00%	15,00%	100,00%
					R\$ 5.618,88	R\$ 8.428,32	R\$ 9.833,05	R\$ 4.214,18	R\$ 28.094,43
15	FORROS	R\$ 22.267,27		10,00%	15,00%	15,00%	20,00%	40,00%	100,00%
				R\$ 2.226,72	R\$ 3.340,09	R\$ 3.340,09	R\$ 4.453,45	R\$ 8.906,92	R\$ 22.267,27
16	PINTURA	R\$ 47.952,40		10,00%	10,00%	10,00%	30,00%	40,00%	100,00%
				R\$ 4.795,24	R\$ 4.795,24	R\$ 4.795,24	R\$ 14.385,72	R\$ 19.180,96	R\$ 47.952,40
17	SERVIÇOS FINAIS	R\$ 29.145,97		10,00%	10,00%	10,00%	30,00%	40,00%	100,00%
				R\$ 2.914,59	R\$ 2.914,59	R\$ 2.914,59	R\$ 8.743,79	R\$ 11.658,41	R\$ 29.145,97
		R\$ 416.235,66	R\$ 90.531,09	R\$ 99.080,55	R\$ 72.092,27	R\$ 65.853,27	R\$ 44.718,01	R\$ 43.960,47	R\$ 416.235,66
			R\$ 90.531,09	R\$ 189.611,64	R\$ 261.703,91	R\$ 327.557,18	R\$ 372.275,19	R\$ 416.235,66	





ESTADO DO PARÁ
PREFEITURA MUNICIPAL DE VISEU
SECRETARIA MUNICIPAL DE GESTÃO E PLANEJAMENTO
DEPARTAMENTO DE LICITAÇÃO E CONTRATOS ADMINISTRATIVO

		TABELA DE ENCARGOS SOCIAIS			
OBRA:	REFORMA DE UM PRÉDIO HISTÓRICO PARA ADEQUAÇÃO DA CASA DE CULTURA MUNICIPAL DE VISEU/PA	DATA : 01/02/2024		BDI : 25,00%	
DESCRIÇÃO:	REFORMA DE UM PRÉDIO HISTÓRICO PARA ADEQUAÇÃO DA CASA DE CULTURA MUNICIPAL DE VISEU/PA	FORTE	VERSÃO	HORA	MES
		ORSE	2024/03	112,54%	70,11%
		SEDOP	2024/05 COM DESONERAÇÃO	83,87%	44,39%
		SEINFRA	028.1 COM DESONERAÇÃO	84,44%	47,48%
		SINAPI	2024/04 COM DESONERAÇÃO	83,87%	44,39%
		Composições Próprias	PRÓPRIA	0,00%	0,00%

COD	DESCRIÇÃO	HORISTA %	MENSALISTA %
A	GRUPO A		
A1	INSS	20,00	20,00
A2	SESI	1,50	1,50
A3	SENAI	1,00	1,00
A4	INCRA	0,20	0,20
A5	SEBRAE	0,60	0,60
A6	Salário Educação	2,50	2,50
A7	Seguro Contra Acidentes de Trabalho	3,00	3,00
A8	FGTS	8,00	8,00
A9	SECONCI	0,00	0,00
	TOTAL	36,80	36,80

B	GRUPO B		
B1	Repouso Semanal Remunerado	17,87	0,00
B2	Feridos	3,93	0,00
B3	Auxílio - Enfermidade	0,85	0,64
B4	13º Salário	10,98	8,33
B5	Licença Paternidade	0,06	0,04
B6	Faltas Justificadas	0,73	0,56
B7	Dias de Chuvas	1,51	0,00
B8	Auxílio Acidente de Trabalho	0,10	0,08
B9	Férias Gozadas	11,37	8,64
B10	Salário Maternidade	0,04	0,03
	TOTAL	47,44	18,32

C	GRUPO C		
C1	Aviso Prévio Indenizado	4,83	3,67
C2	Aviso Prévio Trabalhado	0,11	0,09
C3	Férias Indenizadas	2,35	1,79
C4	Depósito Rescisão Sem Justa Causa	2,71	2,06
C5	Indenização Adicional	0,41	0,31
	TOTAL	10,41	7,92

D	GRUPO D		
D1	Reincidência de Grupo A sobre Grupo B	17,46	6,74
D2	Reincidência de Grupo A sobre Aviso Prévio Trabalhado e Reincidência do FGTS sobre Aviso Prévio Indenizado	0,43	0,33
	TOTAL	17,89	7,07

A + B + C + D = 112,54 70,11

COD	DESCRIÇÃO	HORISTA %	MENSALISTA %
A	GRUPO A		
A1	INSS	0,00	0,00



ESTADO DO PARÁ
PREFEITURA MUNICIPAL DE VISEU
SECRETARIA MUNICIPAL DE GESTÃO E PLANEJAMENTO
DEPARTAMENTO DE LICITAÇÃO E CONTRATOS ADMINISTRATIVO

A2	SESI	1,50	1,50
A3	SENAI	1,00	1,00
A4	INCRA	0,20	0,20
A5	SEBRAE	0,60	0,60
A6	Salário Educação	2,50	2,50
A7	Seguro Contra Acidentes de Trabalho	3,00	3,00
A8	FGTS	8,00	8,00
A9	SECONCI	0,00	0,00
TOTAL		16,80	16,80

B	GRUPO B		
B1	Repouso Semanal Remunerado	18,15	0,00
B2	Feridos	4,16	0,00
B3	Auxílio - Enfermidade	0,88	0,64
B4	13º Salário	11,38	8,33
B5	Licença Paternidade	0,06	0,04
B6	Faltas Justificadas	0,76	0,56
B7	Dias de Chuvas	2,87	0,00
B8	Auxílio Acidente de Trabalho	0,10	0,08
B9	Férias Gozadas	0,00	0,00
B10	Salário Maternidade	0,04	0,03
TOTAL		38,40	9,68

C	GRUPO C		
C1	Aviso Prévio Indenizado	5,89	4,32
C2	Aviso Prévio Trabalhado	0,14	0,10
C3	Férias Indenizadas	12,65	9,27
C4	Depósito Rescisão Sem Justa Causa	2,55	1,87
C5	Indenização Adicional	0,50	0,36
TOTAL		21,73	15,92

D	GRUPO D		
D1	Reincidência de Grupo A sobre Grupo B	6,45	1,63
D2	Reincidência de Grupo A sobre Aviso Prévio Trabalhado e Reincidência do FGTS sobre Aviso Prévio Indenizado	0,49	0,36
TOTAL		6,94	1,99

A + B + C + D = 83,87 44,39

COD	DESCRIÇÃO	HORISTA %	MENSALISTA %
A	GRUPO A		
A1	INSS	0,00	0,00
A2	SESI	1,50	1,50
A3	SENAI	1,00	1,00
A4	INCRA	0,20	0,20
A5	SEBRAE	0,60	0,60
A6	Salário Educação	2,50	2,50
A7	Seguro Contra Acidentes de Trabalho	3,00	3,00
A8	FGTS	8,00	8,00
A9	SECONCI	0,00	0,00
TOTAL		16,80	16,80

B	GRUPO B		
B1	Repouso Semanal Remunerado	17,85	0,00



ESTADO DO PARÁ
PREFEITURA MUNICIPAL DE VISEU
SECRETARIA MUNICIPAL DE GESTÃO E PLANEJAMENTO
DEPARTAMENTO DE LICITAÇÃO E CONTRATOS ADMINISTRATIVO

B2	Feriatos	3,71	0,00
B3	Auxílio - Enfermidade	0,87	0,66
B4	13º Salário	11,03	8,33
B5	Licença PaternidadeE	0,07	0,05
B6	Faltas Justificadas	0,74	0,56
B7	Dias de Chuvas	1,59	0,00
B8	Auxílio Acidente de Trabalho	0,11	0,08
B9	Férias Gozadas	12,35	9,33
B10	Salário Maternidade	0,04	0,03
TOTAL		48,36	19,04

C	GRUPO C		
C1	Aviso Prévio Indenizado	5,52	4,17
C2	Aviso Prévio Trabalhado	0,13	0,10
C3	Férias Indenizadas	1,72	1,30
C4	Depósito Rescisão Sem Justa Causa	2,87	2,17
C5	Indenização Adicional	0,46	0,35
TOTAL		10,70	8,09

D	GRUPO D		
D1	Reincidência de Grupo A sobre Grupo B	8,12	3,20
D2	Reincidência de Grupo A sobre Aviso Prévio Trabalhado e Reincidência do FGTS sobre Aviso Prévio Indenizado	0,46	0,35
TOTAL		8,58	3,55

A + B + C + D = 84,44 47,48

COD	DESCRIÇÃO	HORISTA %	MENSALISTA %
A	GRUPO A		
A1	INSS	0,00	0,00
A2	SESI	1,50	1,50
A3	SENAI	1,00	1,00
A4	INCRA	0,20	0,20
A5	SEBRAE	0,60	0,60
A6	Salário Educação	2,50	2,50
A7	Seguro Contra Acidentes de Trabalho	3,00	3,00
A8	FGTS	8,00	8,00
A9	SECONCI	0,00	0,00
TOTAL		16,80	16,80

B	GRUPO B		
B1	Repouso Semanal Remunerado	18,15	0,00
B2	Feriatos	4,16	0,00
B3	Auxílio - Enfermidade	0,88	0,64
B4	13º Salário	11,38	8,33
B5	Licença Paternidade	0,06	0,04
B6	Faltas Justificadas	0,76	0,56
B7	Dias de Chuvas	2,87	0,00
B8	Auxílio Acidente de Trabalho	0,10	0,08
B9	Férias Gozadas	0,00	0,00
B10	Salário Maternidade	0,04	0,03
TOTAL		38,40	9,68



ESTADO DO PARÁ
PREFEITURA MUNICIPAL DE VISEU
SECRETARIA MUNICIPAL DE GESTÃO E PLANEJAMENTO
DEPARTAMENTO DE LICITAÇÃO E CONTRATOS ADMINISTRATIVO

C	GRUPO C		
C1	Aviso Prévio Indenizado	5,89	4,32
C2	Aviso Prévio Trabalhado	0,14	0,10
C3	Férias Indenizadas	12,65	9,27
C4	Depósito Rescisão Sem Justa Causa	2,55	1,87
C5	Indenização Adicional	0,50	0,36
TOTAL		21,73	15,92

D	GRUPO D		
D1	Reincidência de Grupo A sobre Grupo B	6,45	1,63
D2	Reincidência de Grupo A sobre Aviso Prévio Trabalhado e Reincidência do FGTS sobre Aviso Prévio Indenizado	0,49	0,36
TOTAL		6,94	1,99

A + B + C + D = 83,87 44,39

	COMPOSIÇÃO DO BDI			
	OBRA:	DATA :	BDI : 25,00%	
DESCRÇÃO:	REFORMA DE UM PRÉDIO HISTÓRICO PARA ADEQUAÇÃO DA CASA DE CULTURA MUNICIPAL DE VISEU/PA	11/08/2021		
	REFORMA DE UM PRÉDIO HISTÓRICO PARA ADEQUAÇÃO DA CASA DE CULTURA MUNICIPAL DE VISEU/PA	FONTE	VERSÃO	HORA
		ORSE	2021/05	111,06%
		SEDOP	2021/03 COM DESONERAÇÃO	86,90%
		SEINFRA	027 SEM DESONERAÇÃO	112,76%
		SINAPI	2021/06 SEM DESONERAÇÃO	116,32%
		Composições Proprias	PRÓPRIA	0,00%

COD	DESCRIÇÃO	%
BENEFÍCIO		
S	SEGURO	0,36
G	GARANTIA	0,21
L	LUCRO	9,43
TOTAL		10,00

DESPESAS INDIRETAS		
AC	ADMINISTRAÇÃO CENTRAL	7,50
DF	DESPESAS FINCAEIRAS	1,00
R	RISCOS	0,75
TOTAL		9,25

IMPOSTOS		
P	PIS	0,65
C	CONFINS	3,00
I	ISS	2,10
TOTAL		5,75

BDI = 25,00%

$S + G + L + AC + DF + R + P + C + I$
Prefeitura Municipal de Viseu/PA-CNPJ:04.873.618/0001-17
cpl@viseu.pa.gov.br



ESTADO DO PARÁ
 PREFEITURA MUNICIPAL DE VISEU
 SECRETARIA MUNICIPAL DE GESTÃO E PLANEJAMENTO
 DEPARTAMENTO DE LICITAÇÃO E CONTRATOS ADMINISTRATIVO

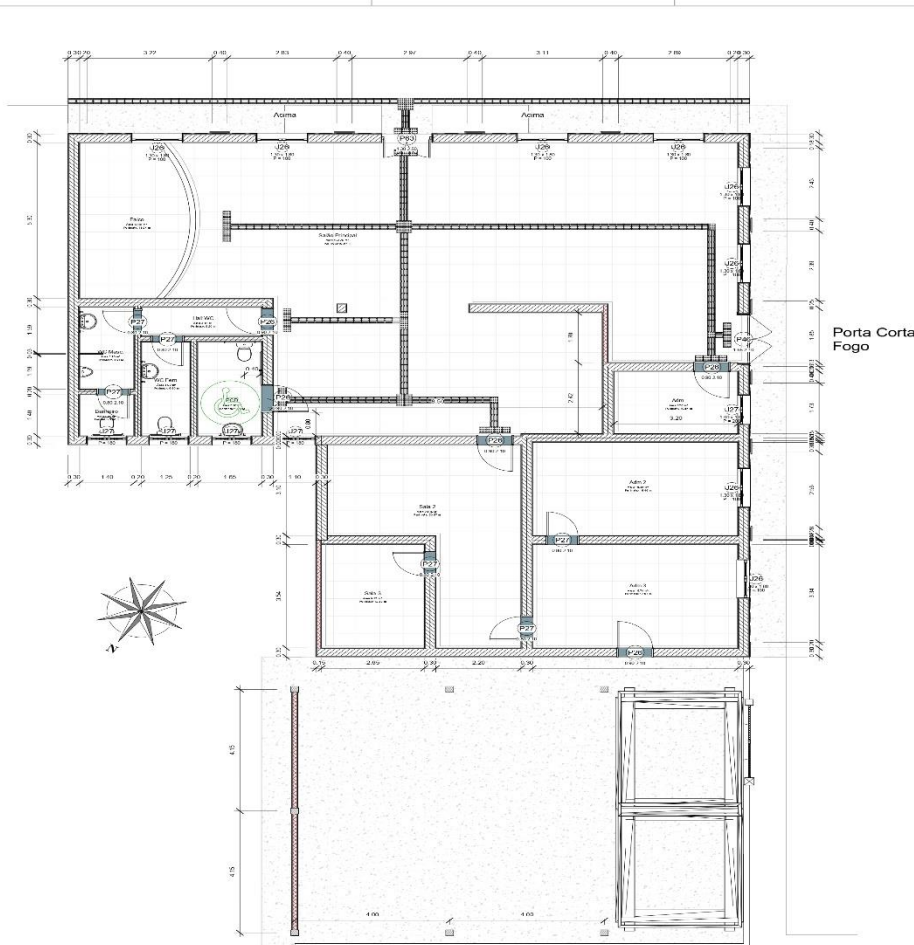

1 Planta Baixa Executiva
1 : 60

QUANTITATIVO DE JANELAS						
CÓD	QT	Largura	Altura	Altura do peitoril	Áreas Útil e Total	Vergas e Peitoris (m)
230	8	1,30	1,80	1,20	19,44 m ²	15,80
237	8	1,10	1,00	1,00	9,90 m ²	9,70
					29,34 m ²	25,50

QUANTITATIVO DE PORTAS							
CÓD	QT	Largura	ALTURA	Área Útil/Total	DESCRIÇÃO	Vergas	Soleiras (m)
P04	3	0,80	2,10	1,68 m ²	Porta de vidro do corredor para	2,50	1,00
P05	8	0,80	2,10	13,44 m ²	Porta de vidro do corredor para	9,00	4,50
P06	1	1,30	2,10	2,73 m ²	Porta de vidro do banheiro	1,50	0,00
P03	1	1,30	2,10	2,73 m ²	Porta de vidro do banheiro	1,50	0,00
				20,58 m ²		12,50	5,50

Observações para Planos de Cobertura:

- 1 - Ver Anexo do Edital no ITEM 1.17. ANEXOS P.03
- 2 - Ver Anexo do Edital no ITEM 1.17. ANEXOS P.04
- 3 - Ver Anexo do Edital no ITEM 1.17. ANEXOS P.05
- 4 - Ver Anexo do Edital no ITEM 1.17. ANEXOS P.06
- 5 - Ver Anexo do Edital no ITEM 1.17. ANEXOS P.07
- 6 - Ver Anexo do Edital no ITEM 1.17. ANEXOS P.08
- 7 - Ver Anexo do Edital no ITEM 1.17. ANEXOS P.09
- 8 - Ver Anexo do Edital no ITEM 1.17. ANEXOS P.10
- 9 - Ver Anexo do Edital no ITEM 1.17. ANEXOS P.11
- 10 - Ver Anexo do Edital no ITEM 1.17. ANEXOS P.12

REFORMA DE PRÉDIO PÚBLICO PARA ADEQUAÇÃO DA CASA DA CULTURA DE VISEU/PA	
OBJETO: REFORMA E MANUTENÇÃO DA CASA DA CULTURA DE VISEU/PA	
LOCAL: VISEU/PA	
TIPO DE OBRA: REFORMA	
Valor por Projeto: _____	
CARLOS AUGUSTO PIHO CORREIA	
PROFESSOR: ARQUITETURA	
DATA: 17/08/2021	
Valor do Serviço: R\$ 600,00 Valor Total Estimado: R\$ 600,00	 A - 01



ESTADO DO PARÁ
PREFEITURA MUNICIPAL DE VISEU
SECRETARIA MUNICIPAL DE GESTÃO E PLANEJAMENTO
DEPARTAMENTO DE LICITAÇÃO E CONTRATOS ADMINISTRATIVO

1 : 100
1
Térreo_Layout



OBSERVAÇÕES - PLANTA EXECUTIVA

- 1 - Janelas não cotadas tem 10 cm de espessura, incluindo reboco nas duas faces.
- 2 - Utilizou-se no projeto, paredes assinaladas com tijolo "A caibó" com 9 cm, e reboco de 2cm nas duas faces.
- 3 - Caso o tipo tenha dimensões diferentes do especificado de item, fazer indicação pelos eixos das paredes.
- 4 - Quando não cotadas, as marquises serão centralizadas nas respectivas vãos da parede.
- 5 - Quando não cotadas, as bancadas (deslocamento da porta até a parede) são de 10cm.
- 6 - As dimensões das esquadrias (portas e janelas), bem como a altura de peitoris estão especificadas respectivamente nos quadros: QUADRO DE ESQUADRIAS TIPO PORTAS e QUADROS DE ESQUADRIAS TIPO JANELAS. Quando não especificadas o peitoril tem altura de 1,00 m.
- 7 - A locação dos pilares e vigas, bem como suas dimensões são apenas sugestivas, devendo ser confirmadas ou corrigidas pelo Responsável Técnico da execução da Obra, ou pelo cálculo estrutural.
- 8 - Os brises que não estiverem cotados devem ser considerado com comprimento de 0,60m.

obra: REFORMA DE PRÉDIO PÚBLICO PARA ADEQUAÇÃO DA CASA DA CULTURA DE VISEU/PA	
Cliente:	PREFEITURA MUNICIPAL DE VISEU
Local:	VISEU/ PA
Condição da obra:	PLANTA DE LAYOUT - REFORMA DE PRÉDIO PÚBLICO PARA ADEQUAÇÃO DA CASA DA CULTURA DE VISEU/PA
Resp. p/ Projeto:	CARLOS AUGUSTO PINTO CORREA
Autor do Projeto:	CARLOS AUGUSTO PINTO CORREA
PROJETO:	ARQUITETURA
Data:	17/09/2021
Arquivo:	
	
Área Total Construída: 268,01 m²	
Folha: A - 03	



ESTADO DO PARÁ
 PREFEITURA MUNICIPAL DE VISEU
 SECRETARIA MUNICIPAL DE GESTÃO E PLANEJAMENTO
 DEPARTAMENTO DE LICITAÇÃO E CONTRATOS ADMINISTRATIVO



2 Vista Lateral Esquerda
 1 : 50



3 Vista Frontal
 1 : 50



Vista 3D
 1:50

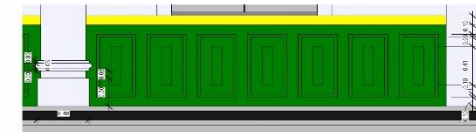

4 Detalhe Desenho
 1 : 20

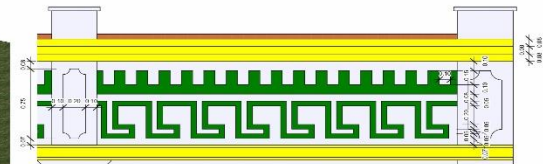

1 Detalhe de Desenho
 1 : 20

OBJETO: REFORMA DE PRÉDIO PÚBLICO PARA ADEQUAÇÃO DA CASA DA CULTURA DE VISEU/PA		
CLIENTE: PREFEITURA MUNICIPAL DE VISEU		
LOCAL: VISEU/PA		
PROPOSTA DE: RENDA DE FACHADA		
RESP. DO PROJETO: CARLOS AUGUSTO PRITO CORREIA		Área do Terreno: 9,80 m ²
PROF. ARQUITETURA		Área Total Construída: 288,91 m ²
DATA: 17/09/2021		Parcela: A - 02



ESTADO DO PARÁ
PREFEITURA MUNICIPAL DE VISEU
SECRETARIA MUNICIPAL DE GESTÃO E PLANEJAMENTO
DEPARTAMENTO DE LICITAÇÃO E CONTRATOS ADMINISTRATIVO

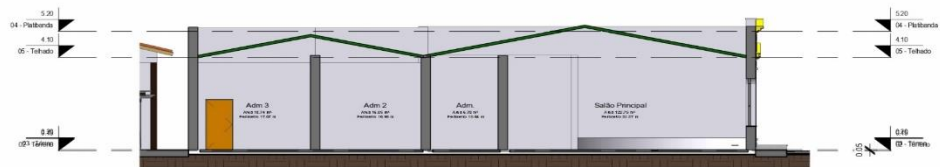

1 Corte 1
1 : 100

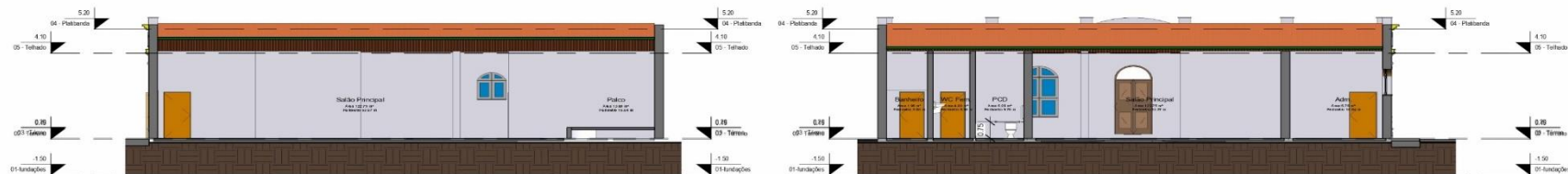

2 Corte 2
1 : 100

3 Corte 3
1 : 100

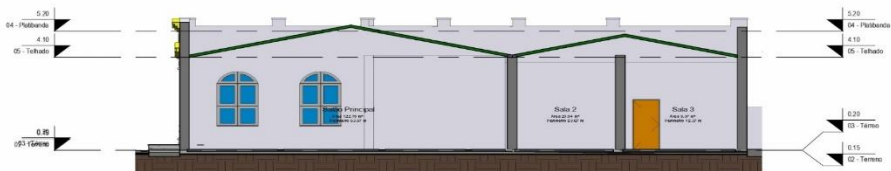

4 Corte 4
1 : 100

Obra:	REFORMA DE PRÉDIO PÚBLICO PARA ADEQUAÇÃO DA CASA DA CULTURA DE VISEU/PA
Cliente:	PREFEITURA MUNICIPAL DE VISEU
Local:	VISEU/ PA
Conteúdo da folha:	PLANTA DE CORTES
Resp. p/ Projeto:	_____
Autor da Projeto:	_____
Projeto:	ARQUITETURA
Data:	17/09/2021
Arquivado:	_____
Área do Terreno:	0,00 m ²
Área Total Construída:	268,61 m ²
Folha:	A - 04



ESTUDO TÉCNICO PRELIMINAR

1. OBJETO:

1.1. O presente Estudo Técnico Preliminar tem por objeto a realização de estudo de viabilidade técnica e econômica para a Contratação de empresa especializada na execução de obras/serviços de engenharia para Reforma de Prédio Público para adequação da Casa de Cultura, da Secretaria de Cultura do Município de Viseu/PA.

2. INTRODUÇÃO:

2.1. O presente documento constitui a primeira etapa do planejamento administrativo municipal para fins de consolidação das contratações governamentais que manifestem o interesse e a necessidade pública para garantia das prestações de serviços públicos de forma continuada.

2.2. Dentre outras finalidades o presente estudo técnico preliminar visa primeiramente delimitar o interesse público envolvido e a melhor solução administrativa para o atendimento da finalidade pretendida, sendo, portanto, elemento de estudo basilar para a manifestação sobre a viabilidade da contratação pela autoridade interessada.

2.3. Neste sentido, para que a autoridade competente possa manifestar-se de forma consciente sobre a viabilidade da contratação pretendida, o presente estudo técnico preliminar deverá observar obrigatoriamente o disposto no Capítulo II da Lei nº 14.133/2021, artigos 18 e seguintes, abaixo sintetizados:

a) O estudo técnico preliminar deverá conter a descrição da necessidade da contratação fundamentada de modo a demonstrar de forma clara o interesse público envolvido;

b) O estudo técnico preliminar deverá evidenciar o problema a ser resolvido e a sua melhor solução, de modo a permitir a avaliação da viabilidade técnica e econômica da contratação, e conterá os seguintes elementos:

I - Descrição da necessidade da contratação, considerado o problema a ser resolvido sob a perspectiva do interesse público;

II - Demonstração da previsão da contratação no plano de contratações anual, sempre que elaborado, de modo a indicar o seu alinhamento com o planejamento da Administração;

III - Requisitos da contratação;

IV - Estimativas das quantidades para a contratação, acompanhadas das memórias de cálculo e dos documentos que lhes dão suporte, que considerem interdependências com outras contratações, de modo a possibilitar economia de escala;

V - Levantamento de mercado, que consiste na análise das alternativas possíveis, e justificativa técnica e econômica da escolha do tipo de solução a contratar;

VI - Estimativa do valor da contratação, acompanhada dos preços unitários referenciais, das memórias de cálculo e dos documentos que lhe dão suporte, que poderão constar de anexo classificado,



se a Administração optar por preservar o seu sigilo até a conclusão da licitação;

VII - Descrição da solução como um todo, inclusive das exigências relacionadas à manutenção e à assistência técnica, quando for o caso;

VIII - justificativas para o parcelamento ou não da contratação;

IX - Demonstrativo dos resultados pretendidos em termos de economicidade e de melhor aproveitamento dos recursos humanos, materiais e financeiros disponíveis;

X - Providências a serem adotadas pela Administração previamente à celebração do contrato, inclusive quanto à capacitação de servidores ou de empregados para fiscalização e gestão contratual;

XI - Contratações correlatas e/ou interdependentes;

XII - Descrição de possíveis impactos ambientais e respectivas medidas mitigadoras, incluídos requisitos de baixo consumo de energia e de outros recursos, bem como logística reversa para desfazimento e reciclagem de bens e refugos, quando aplicável;

XIII - Posicionamento conclusivo sobre a adequação da contratação para o atendimento da necessidade a que se destina.

- O estudo técnico preliminar deverá conter ao menos os elementos previstos nos incisos I, IV, VI, VIII e XIII e, quando não contemplar os demais elementos previstos, apresentar as devidas justificativas.

- Em se tratando de estudo técnico preliminar para contratação de obras e serviços comuns de engenharia, se demonstrada a inexistência de prejuízo para a aferição dos padrões de desempenho e qualidade almejados, a especificação do objeto poderá ser realizada apenas em termo de referência ou em projeto básico, dispensada a elaboração de projetos.

2.4. Sendo assim, conclui-se que além dos elementos obrigatórios a serem observados na formulação do presente instrumento de contratação, o estudo técnico preliminar deve considerar e descrever todas as alternativas existentes no mercado capazes de atender a demanda administrativa que motiva a contratação e, com fundamento em análise valorativa-comparativa, apontar qual é a melhor opção sob o ponto de vista técnico e econômico para solucionar o problema/demanda apresentada pela administração.

3. DESCRIÇÃO DA NECESSIDADE:

3.1. O presente objeto visa a reforma de um prédio para adequá-lo à implantação da Casa de Cultura no Município de Viseu/PA. A reforma de prédio público para essa finalidade apresenta-se como uma intervenção essencial para transformar o espaço em um centro cultural vibrante, beneficiando diretamente os artesãos e a comunidade local. A adequação do prédio permitirá que os artesãos viseuenses disponham de um local apropriado e dedicado para a exposição de seus trabalhos, promovendo o reconhecimento e a valorização da produção artística local. Este espaço não apenas fornecerá uma infraestrutura adequada para eventos culturais e artísticos, mas também servirá como um ponto de encontro para a comunidade, fortalecendo o tecido social do município.



3.2. Além disso, a criação da Casa de Cultura impulsionará o desenvolvimento socioeconômico da região, atraindo visitantes e turistas, o que, por sua vez, estimulará o comércio local e criará novas oportunidades de emprego e renda. A valorização da cultura local contribuirá para um sentimento de orgulho comunitário e identidade cultural, aspectos fundamentais para o bem-estar social. Portanto, a realização desta reforma é de extrema importância, pois representa um investimento estratégico no patrimônio cultural de Viseu/PA, promovendo o desenvolvimento sustentável e a melhoria da qualidade de vida dos seus habitantes.

4. PREVISÃO NO PLANO DE CONTRATAÇÕES ANUAL – PCA:

4.1. O item demandado não consta na listagem do Plano de Contratações Anual da Prefeitura Municipal de Viseu/PA.

4.2. Justifica-se a inclusão deste objeto em razão da natureza da necessidade da contratação do serviço, que surgiu após a elaboração do Plano de Contratações Anual (PCA-2024) inicial. Portanto, a inclusão no PCA é crucial para garantir a continuidade dessas atividades sendo uma necessidade estratégica que não estava prevista, mas que agora se faz necessária.

4.3. A contratação está alinhada ao Planejamento Estratégico da Secretaria de Cultura do Município de Viseu/PA, em conformidade com os objetivos propostos no Plano de Ação para o Exercício 2024, visando resultados satisfatórios e eficientes.

5. REQUISITOS DA CONTRATAÇÃO:

5.1. É crucial garantir que o fornecedor possa atender às necessidades da solicitação e cumprir com os padrões de qualidade e prazos. Diante disso, podemos considerar alguns pontos:

5.1.1. Qualificação Técnica: A empresa contratada deve ter experiência comprovada em obras/serviços de engenharia.

5.1.2. Recursos: A empresa deve possuir ou ser capaz de obter todos os equipamentos, materiais e mão de obra necessários para a execução da obra.

5.1.3. Licenças e Permissões: A empresa deve estar em conformidade com todas as leis e regulamentos locais e nacionais relevantes. Deve possuir todas as licenças e permissões necessárias para a realização do trabalho.

5.1.4. Segurança: A empresa deve seguir todas as normas de segurança aplicáveis durante a execução da obra.

5.1.5. Prazo: A empresa deve ser capaz de completar a obra dentro de um prazo acordado, dada a urgência da necessidade.

5.1.6. Garantia: A empresa deve fornecer uma garantia adequada para o trabalho realizado. Isso garante que qualquer defeito ou problema que surja após a conclusão da obra será corrigido sem custo adicional.

5.1.7. Sustentabilidade: A empresa deve demonstrar compromisso com práticas sustentáveis, minimizando o impacto ambiental da obra.

5.1.8. Orçamento: A empresa deve ser capaz de realizar a obra dentro do orçamento disponível.

5.2. A habilitação é a fase do processo em que se verifica o conjunto de informações e documentos necessários e suficientes para demonstrar a capacidade do fornecedor de realizar o objeto, disposto no art. 62 da Lei Nacional nº 14.133/21.

5.2.1. Habilitação Jurídica: Documentos que comprovem a existência jurídica da empresa e autorização para o exercício da atividade.



ESTADO DO PARÁ
PREFEITURA MUNICIPAL DE VISEU
SECRETARIA MUNICIPAL DE GESTÃO E PLANEJAMENTO
DEPARTAMENTO DE LICITAÇÃO E CONTRATOS ADMINISTRATIVO

5.2.2. **Habilitação Técnica:** Documentos que comprovem a capacidade técnica do contratado para execução dos serviços através de experiência anteriores de igual ou maior relevante, qualificações dos funcionários, aparelhamento e etc.

5.2.3. **Habilitação Fiscal, Social e Trabalhista:** Documentos que comprovem a regularidade do fornecedor perante a Fazenda federal, estadual e/ou municipal do domicílio ou sede do fornecedor, a Seguridade Social, o FGTS e a Justiça do Trabalho.

5.2.4. **Econômico-Financeira:** É essencial para demonstrar a saúde financeira da empresa e sua capacidade de cumprir as obrigações do contrato.

5.3. A documentação exigida para comprovar a habilitação jurídica, habilitação técnica, Econômico-Financeira, habilitação fiscal, social e trabalhista será apresentado após solicitação.

5.4. O objeto a ser adquirido, pelas suas características e com base nas justificativas acima mencionadas, o prazo da obra será de 06 (seis) meses.

6. ESTIMATIVA DAS QUANTIDADES:

6.1. A precisão na mensuração da estimativa é de vital importância. Ela é a base para a definição do objeto solicitado e desempenha um papel crucial na avaliação da previsão orçamentária e na realização de análises correlatas.

6.2. O planejamento adequado é uma ferramenta eficaz para evitar o fracionamento desnecessário de despesas. Com base no DFD anexado, foi realizada uma estimativa quantitativa. O detalhe desta estimativa está descrito na tabela a seguir.

ITEM	DESCRIÇÃO/ESPECIFICAÇÃO	UNIDADE DE MEDIDA	QUANTIDADE
1	SERVIÇOS PRELIMINARES		
1.1	Placa da obra em chapa galvanizada	m ²	6,00
1.2	Ligação provisoria - agua/esgoto	un	1,00
1.3	Barracão de madeira/Almoxarifado	m ²	6,00
1.4	Tapume c/ chapa de madeirit e=10mm (h=2.20m) M	m ²	103,56
1.5	Projeto arquitetônico executivo de escolas, creches, quartéis, delegacias, cadeias públicas, postos policiais, terminais turísticos, restaurantes, lanchonetes, quiosques bares, lojas, boates, sanitários públicos, quiosques (sem repetições)	m ²	268,01
1.6	Projeto arquitetônico executivo de habitação coletiva, prédios para escritórios, consultórios, administrativos, públicos, edifício garagem, rodoviárias, aeroportos, bibliotecas, shopping, centros comerciais (sem repetições)	m ²	268,01
2	MOVIMENTO DE TERRA		
2.1	ATERRO C/COMPACTAÇÃO MANUAL S/CONTROLE, MAT. C/AQUISIÇÃO	M3	8,84
3	RETIRADAS		
3.1	Retirada de divisória (painel cego)	m ²	115,82
3.2	Retirada de esquadria sem aproveitamento	m ²	1,00
3.3	Retirada de forro em PVC, incl. barroteamento	m ²	152,05
3.4	Retirada de louça sanitária	un	2,00
3.5	Retirada de pintura (c/ escova de aço)	m ²	642,66
3.6	Retirada de piso ceramico, inclusive camada regularizadora M	m ²	224,73
3.7	Retirada de telhas de barro	m ²	247,45
3.8	REMOÇÃO DE TRAMA DE MADEIRA PARA COBERTURA, DE FORMA MANUAL, SEM REAPROVEITAMENTO. AF_12/2017	M2	247,45



ESTADO DO PARÁ
PREFEITURA MUNICIPAL DE VISEU
SECRETARIA MUNICIPAL DE GESTÃO E PLANEJAMENTO
DEPARTAMENTO DE LICITAÇÃO E CONTRATOS ADMINISTRATIVO

3.9	Retirada de revestimento cerâmico	m ²	74,16
3.10	Retirada de grade de ferro	m ²	28,18
3.11	Retirada de esquadria sem aproveitamento	m ²	4,10
3.12	Demolição manual de alvenaria de tijolo	m ³	1,15
4	COBERTURA		
4.1	TRAMA DE MADEIRA COMPOSTA POR RIPAS, CAIBROS E TERÇAS PARA TELHADOS DE ATÉ 2 ÁGUAS PARA TELHA CERÂMICA CAPA-CANAL, INCLUSO TRANSPORTE VERTICAL. AF_07/2019	M2	332,01
4.2	TELHAMENTO COM TELHA CERÂMICA CAPA-CANAL, TIPO PLAN, COM ATÉ 2 ÁGUAS, INCLUSO TRANSPORTE VERTICAL. AF_07/2019	M2	332,01
4.3	EMBOÇAMENTO COM ARGAMASSA TRAÇO 1:2:9 (CIMENTO, CAL E AREIA). AF_07/2019	M	44,00
4.4	CUMEEIRA PARA TELHA CERÂMICA EMBOÇADA COM ARGAMASSA TRAÇO 1:2:9 (CIMENTO, CAL E AREIA) PARA TELHADOS COM ATÉ 2 ÁGUAS, INCLUSO TRANSPORTE VERTICAL. AF_07/2019	M	26,00
4.5	Rufo de concreto armado fck=20mpa l=30cm e h=5cm	m	39,10
4.6	CALHA DE CHAPA GALVANIZADA 26 DESENVOLVIMENTO 33cm	M	38,35
5	ALVENARIAS		
5.1	ALVENARIA DE VEDAÇÃO DE BLOCOS CERÂMICOS FURADOS NA HORIZONTAL DE 9X14X19 CM (ESPESSURA 9 CM) E ARGAMASSA DE ASSENTAMENTO COM PREPARO EM BETONEIRA. AF_12/2021	M2	63,55
6	ESQUADRIAS E FERRAGENS		
6.1	Esquadria de madeira maciça (porta de entrada)	m ²	3,25
6.2	KIT DE PORTA DE MADEIRA PARA PINTURA, SEMI-OCA (LEVE OU MÉDIA), PADRÃO POPULAR, 80X210CM, ESPESSURA DE 3,5CM, ITENS INCLUSOS: DOBRADIÇAS, MONTAGEM E INSTALAÇÃO DO BATENTE, FECHADURA COM EXECUÇÃO DO FURO - FORNECIMENTO E INSTALAÇÃO. AF_12/2019	UN	6,00
6.3	KIT DE PORTA DE MADEIRA PARA PINTURA, SEMI-OCA (LEVE OU MÉDIA), PADRÃO POPULAR, 90X210CM, ESPESSURA DE 3,5CM, ITENS INCLUSOS: DOBRADIÇAS, MONTAGEM E INSTALAÇÃO DO BATENTE, FECHADURA COM EXECUÇÃO DO FURO - FORNECIMENTO E INSTALAÇÃO. AF_12/2019	UN	4,00
6.4	Porta corta fogo, 1,65 x 2,10, de abrir, 02 folha, em chapa de aço galvanizado nº24, batente em chapa nº18, classe 90, isolante em manta cerâmica incombustível e=5cm, dobradiças tipo helicoidal em aço 1010/1020, e fechadura reversível sem chave	un	1,00
6.5	Janela de Madeira Vitro de Abrir Em Arco (1,80x1,30)	M2	22,64
6.6	Janela de Madeira Vitro basculante Em Arco (1,00x1,00)	M2	5,75
7	SOLEIRAS E PEITORIS		
7.1	SOLEIRA EM GRANITO, LARGURA 15 CM, ESPESSURA 2,0 CM. AF_09/2020	M	10,19
7.2	PEITORIL LINEAR EM GRANITO OU MÁRMORE, L = 15CM, COMPRIMENTO DE ATÉ 2M, ASSENTADO COM ARGAMASSA 1:6 COM ADITIVO. AF_11/2020	M	3,00
8	LOUÇAS E METAIS		
8.1	LAVATÓRIO LOUÇA BRANCA COM COLUNA, *44 X 35,5* CM, PADRÃO POPULAR, INCLUSO SIFÃO FLEXÍVEL EM PVC, VÁLVULA E ENGATE FLEXÍVEL 30CM EM PLÁSTICO E COM TORNEIRA CROMADA PADRÃO POPULAR - FORNECIMENTO E INSTALAÇÃO. AF_01/2020	UN	3,00
8.2	VASO SANITARIO SIFONADO CONVENCIONAL PARA PCD SEM FURO FRONTAL COM LOUÇA BRANCA SEM ASSENTO, INCLUSO CONJUNTO DE LIGAÇÃO PARA BACIA SANITÁRIA AJUSTÁVEL - FORNECIMENTO E INSTALAÇÃO. AF_01/2020	UN	3,00
8.3	Assento sanitário p/ PCD	un	3,00
8.4	MICTÓRIO SIFONADO LOUÇA BRANCA ? PADRÃO MÉDIO ? FORNECIMENTO E INSTALAÇÃO. AF_01/2020	UN	1,00
8.5	BARRA DE APOIO RETA, EM ACO INOX POLIDO, COMPRIMENTO 80 CM, FIXADA NA PAREDE - FORNECIMENTO E INSTALAÇÃO. AF_01/2020	UN	4,00
8.6	BARRA DE APOIO RETA, EM ALUMINIO, COMPRIMENTO 90 CM, FIXADA NA PAREDE - FORNECIMENTO E INSTALAÇÃO. AF_01/2020	UN	2,00
8.7	PUXADOR PARA PCD, FIXADO NA PORTA - FORNECIMENTO E INSTALAÇÃO. AF_01/2020	UN	4,00



ESTADO DO PARÁ
PREFEITURA MUNICIPAL DE VISEU
SECRETARIA MUNICIPAL DE GESTÃO E PLANEJAMENTO
DEPARTAMENTO DE LICITAÇÃO E CONTRATOS ADMINISTRATIVO

8.8	SABONETEIRA PLASTICA TIPO DISPENSER PARA SABONETE LIQUIDO COM RESERVATORIO 800 A 1500 ML, INCLUSO FIXAÇÃO. AF_01/2020	UN	2,00
8.9	TOALHEIRO PLASTICO TIPO DISPENSER PARA PAPEL TOALHA INTERFOLHADO	UN	2,00
8.10	Porta papel higiênico - Polipropileno	un	2,00
8.11	Instalação de pergolado de madeira, em maçaranduba, angelim ou equivalente da região, fixado com concreto sobre solo. af_11/2021	m2	32,00
8.12	Brise em madeira pau d' arco, com réguas cantos abaulados 10 x 2cm, protegidas duas demãos de sparlack cetol deck semi-brilho, em todas as faces, antes do assentamento	m2	32,00
9	INSTALAÇÕES ELÉTRICAS		
9.1	Revisão de ponto de luz	pt	21,00
9.2	Ponto de força (tubul., fiação e disjuntor) acima de 200W P	pt	12,00
9.3	Revisão de ponto de tomada simples com reposição da tomada e da fiação	pt	6,00
9.4	Ponto de luz / força (c/tubul., cx. e fiação) ate 200W	pt	4,00
10	INSTALAÇÕES HIDROSSANITÁRIAS		
10.1	INSTALAÇÕES HIDRÁULICAS		
10.1.1	Revisão de ponto de água	pt	8,00
10.2	INSTALAÇÕES SANITÁRIAS		
10.2.1	Revisão de ponto de esgoto	pt	11,00
10.3	INSTALAÇÕES DE ÁGUAS PLUVIAIS		
10.3.1	TUBO PVC, SÉRIE R, ÁGUA PLUVIAL, DN 100 MM, FORNECIDO E INSTALADO EM CONDUTORES VERTICAIS DE ÁGUAS PLUVIAIS. AF_06/2022	M	16,00
10.3.2	CAIXA ALVENARIA/REBOCO C/TAMPA CONCRETO FUNDO BRITA 60x60x60cm	UN	2,00
10.3.3	Ponto de dreno p/ split (10m)	pt	5,00
11	INSTALAÇÕES DE AR CONDICIONADO		
11.1	DISJUNTOR BIPOLAR TIPO DIN, CORRENTE NOMINAL DE 16A - FORNECIMENTO E INSTALAÇÃO. AF_10/2020	UN	4,00
11.2	AR CONDICIONADO SPLIT INVERTER, HI-WALL (PAREDE), 18000 BTU/H, CICLO FRIO. 60HZ, CLASSIFICACAO A (SELO PROCEL), GAS HFC, CONTROLE S/FIO	UN	4,00
11.3	Ponto de gás p/ split até 30.000 BTU's (10m)	pt	4,00
12	SISTEMA DE PROTEÇÃO CONTRA INCÊNDIO		
12.1	EXTINTOR DE INCÊNDIO PORTÁTIL COM CARGA DE PQS DE 6 KG, CLASSE BC - FORNECIMENTO E INSTALAÇÃO. AF_10/2020_PE	UN	2,00
12.2	LUMINÁRIA DE EMERGÊNCIA, COM 30 LÂMPADAS LED DE 2 W, SEM REATOR - FORNECIMENTO E INSTALAÇÃO. AF_02/2020	UN	4,00
12.3	PLACA DE SINALIZACAO DE SEGURANCA CONTRA INCENDIO, FOTOLUMINESCENTE, QUADRADA, *20 X 20* CM, EM PVC *2* MM ANTI-CHAMAS (SIMBOLOS, CORES E PICTOGRAMAS CONFORME NBR 16820)	UN	5,00
13	REVESTIMENTO		
13.1	CHAPISCO APLICADO EM ALVENARIAS E ESTRUTURAS DE CONCRETO INTERNAS, COM COLHER DE PEDREIRO. ARGAMASSA TRAÇO 1:3 COM PREPARO EM BETONEIRA 400L. AF_06/2014	M2	127,10
13.2	MASSA ÚNICA, PARA RECEBIMENTO DE PINTURA, EM ARGAMASSA TRAÇO 1:2:8, PREPARO MECÂNICO COM BETONEIRA 400L, APLICADA MANUALMENTE EM FACES INTERNAS DE PAREDES, ESPESSURA DE 10MM, COM EXECUÇÃO DE TALISCAS. AF_06/2014	M2	127,10
13.3	EMBOÇO, PARA RECEBIMENTO DE CERÂMICA, EM ARGAMASSA TRAÇO 1:2:8, PREPARO MECÂNICO COM BETONEIRA 400L, APLICADO MANUALMENTE EM FACES INTERNAS DE PAREDES, PARA AMBIENTE COM ÁREA MAIOR QUE 10M2, ESPESSURA DE 10MM, COM EXECUÇÃO DE TALISCAS. AF_06/2014	M2	74,16
13.4	REVESTIMENTO CERÂMICO PARA PAREDES INTERNAS COM PLACAS TIPO ESMALTADA EXTRA DE DIMENSÕES 25X35 CM APLICADAS NA ALTURA INTEIRA DAS PAREDES. AF_02/2023_PE	M2	74,16



ESTADO DO PARÁ
PREFEITURA MUNICIPAL DE VISEU
SECRETARIA MUNICIPAL DE GESTÃO E PLANEJAMENTO
DEPARTAMENTO DE LICITAÇÃO E CONTRATOS ADMINISTRATIVO

13.5	PISO PODOTÁTIL DE ALERTA OU DIRECIONAL, DE BORRACHA, ASSENTADO SOBRE ARGAMASSA. AF_05/2020	M	61,50
14	PAVIMENTAÇÃO		
14.1	Revestimento Cerâmico Padrão Médio - incl. rejuntamento	m ²	252,75
14.2	RODAPÉ CERÂMICO DE 7CM DE ALTURA COM PLACAS TIPO ESMALTADA EXTRA DE DIMENSÕES 45X45CM. AF_02/2023	M	189,12
14.3	Calçada (incl. alicerce, baldrame e concreto c/ junta seca)	m ²	34,41
15	FORROS		
15.1	FORRO EM RÉGUAS DE PVC, FRISADO, PARA AMBIENTES COMERCIAIS, INCLUSIVE ESTRUTURA DE FIXAÇÃO. AF_05/2017_PS	M2	252,75
16	PINTURA		
16.1	Emassamento de parede c/ massa acrílica	m ²	802,01
16.2	APLICAÇÃO MANUAL DE TINTA LÁTEX ACRÍLICA EM PAREDE EXTERNAS, DUAS DEMÃOS, COR VERDE. AF_11/2016	M2	43,02
16.3	APLICAÇÃO MANUAL DE TINTA LÁTEX ACRÍLICA EM PAREDE EXTERNAS, DUAS DEMÃOS, COR AMARELO. AF_11/2016	M2	22,67
16.4	APLICAÇÃO MANUAL DE TINTA LÁTEX ACRÍLICA EM PAREDE EXTERNAS, DUAS DEMÃOS, COR BRANCO GELO. AF_11/2016	M2	1.005,87
16.5	PINTURA TINTA DE ACABAMENTO (PIGMENTADA) ESMALTE SINTÉTICO ACETINADO EM MADEIRA, 2 DEMÃOS. AF_01/2021	M2	86,31
16.6	PINTURA IMUNIZANTE PARA MADEIRA, 1 DEMÃO. AF_01/2021	M2	297,49
17	SERVIÇOS FINAIS		
17.1	RAMPAS DE ACESSIBILIDADE PISO DE CONCRETO, MOLDADO IN LOCO, FEITO EM OBRA	m ³	0,92
17.2	Corrimão duplo central em tubo de ferro galvanizado 1 1/2", com chumbadores para fixação no piso	m	6,50
17.3	Grade de ferro 3/4" (incl. pint. anti-corrosiva)	m ²	28,18
17.4	Limpeza geral e entrega da obra	m ²	268,01

7. LEVANTAMENTO DE MERCADO E ANÁLISE DAS ALTERNATIVAS POSSÍVEIS, E JUSTIFICATIVA TÉCNICA E ECONÔMICA DA ESCOLHA DO TIPO DE SOLUÇÃO A CONTRATAR:

7.1. Foi realizada uma busca detalhada por prédios públicos disponíveis que pudessem ser reformados para atender às necessidades da Casa de Cultura. Após um criterioso levantamento, foi identificado um imóvel público que melhor atende às necessidades do projeto, tanto em termos de localização quanto de estrutura. Este imóvel foi selecionado para a reforma e adequação, visando à aprovação do Convênio N° 005/2024 - FCP. A escolha do imóvel público se justifica pela sua capacidade de acomodar todas as atividades previstas para a Casa de Cultura, além de estar estrategicamente localizado para facilitar o acesso da comunidade.

8. ESTIMATIVA DO VALOR DA CONTRATAÇÃO:

8.1. A estimativa do valor da contratação é de R\$ 416.235,66 (quatrocentos e dezesseis mil, duzentos e trinta e cinco reais e sessenta e seis centavos), conforme especificado no Convênio N° 005/2024 – FCP.

9. DESCRIÇÃO DA SOLUÇÃO COMO UM TODO:

9.1. A solução proposta envolve a reforma completa de um prédio público para transformá-lo na Casa de Cultura do Município de Viseu/PA. A intervenção incluirá a modernização da estrutura física, com



melhorias nas instalações elétricas e hidráulicas, e a adaptação dos espaços internos e externos para atender às funções culturais e comunitárias. O projeto criará áreas dedicadas à exposição de arte, oficinas, apresentações culturais e eventos, além de espaços de convivência para promover a interação social. A infraestrutura será equipada para atender às necessidades dos artistas locais e ao público, com foco em flexibilidade e funcionalidade.

9.2. Além dos benefícios diretos para os artistas e a comunidade, a criação da Casa de Cultura terá um impacto significativo no desenvolvimento socioeconômico da região. A instalação atrairá visitantes e turistas, estimulando o comércio local e criando novas oportunidades de emprego e renda e também incorporará práticas sustentáveis, garantindo acessibilidade para todos, promovendo a inclusão e o respeito ao meio ambiente. Este investimento representa uma oportunidade estratégica para fortalecer a identidade cultural e melhorar a qualidade de vida no município, criando um espaço vibrante e acolhedor para o desenvolvimento cultural e social.

10. JUSTIFICATIVA PARA PARCELAMENTO OU NÃO DA SOLUÇÃO:

10.1. O não parcelamento para a Reforma de Prédio Público para adequação da Casa de Cultura, é justificado por várias razões. Primeiramente, a natureza do projeto exige uma abordagem integrada e contínua para garantir a qualidade e a eficácia do Prédio. Além disso, o parcelamento poderia levar a atrasos na obra devido à necessidade de coordenação entre diferentes contratados. Isso poderia prolongar o período de construção,

10.2. Finalmente, o não parcelamento pode resultar em economia de custos. Contratar uma única empresa para realizar todo o trabalho pode ser mais econômico devido à economia de escala e à eliminação de custos de coordenação entre diferentes contratados.

10.3. Portanto, considerando a natureza do objeto, a urgência da necessidade da Secretaria e a eficiência econômica, o não parcelamento é a abordagem mais adequada.

11. DEMONSTRATIVO DOS RESULTADOS PRETENDIDOS:

11.1. A reforma do prédio público para a implantação da Casa de Cultura no Município de Viseu/PA visa alcançar uma série de resultados desejados:

11.1.1. Primeiramente, busca-se a valorização da cultura local, criando um espaço dedicado à promoção e exposição da arte e cultura regional. Espera-se um aumento significativo no número de exposições realizadas, com uma diversidade de obras expostas e a participação ativa dos artesãos locais.

11.1.2. Em segundo lugar, pretende-se desenvolver a infraestrutura cultural, adequando e modernizando as instalações do prédio para atender às necessidades culturais e comunitárias. Isso inclui a criação de áreas funcionais como galerias, salas de oficina e espaços para eventos, além da adequação das instalações elétricas e hidráulicas e a garantia de acessibilidade completa.

11.1.3. O fortalecimento do tecido social é outro objetivo importante, com a criação de um ponto de encontro comunitário que promova a interação social e o engajamento cultural. Isso será medido pelo número de eventos comunitários realizados, a frequência de visitantes e o feedback da comunidade sobre o impacto social do espaço.

11.1.4. A Casa de Cultura também tem como finalidade impulsionar o desenvolvimento socioeconômico da região, estimulando o comércio local e criando novas oportunidades de emprego e renda. Esse impacto será evidenciado pelo aumento no fluxo de visitantes e turistas, o crescimento do comércio local nas proximidades e a geração de empregos relacionados à Casa de Cultura.



11.1.5. A promoção da inclusão e sustentabilidade é uma prioridade, com a realização da reforma e operação do espaço seguindo práticas sustentáveis e garantindo acessibilidade para todos. Isso será monitorado pela acessibilidade total para pessoas com deficiências, o uso de materiais e práticas de construção sustentáveis, e possíveis certificações ambientais.

11.1.6. Por fim, busca-se o fortalecimento da identidade cultural, reforçando o orgulho comunitário através da valorização da cultura local e regional. O sucesso nessa área será avaliado pelo engajamento da comunidade em eventos culturais, o aumento na visibilidade e reconhecimento da cultura local, e o feedback positivo da população sobre a Casa de Cultura.

11.1.7. Estes resultados serão monitorados e avaliados ao longo da implementação da reforma e após a inauguração da Casa de Cultura, garantindo que o projeto alcance seus objetivos e traga benefícios duradouros para o Município de Viseu/PA.

12. PROVIDÊNCIAS PRÉVIAS AO CONTRATO:

12.1. Antes de formalizar o contrato com empresa especializada para a reforma do prédio público para a implantação da Casa de Cultura no Município de Viseu/PA, algumas providências prévias devem ser tomadas:

12.1.1. Definição de Requisitos: Identificar e documentar claramente os requisitos para a reforma. Isso deve incluir a natureza dos serviços necessários, a quantidade de serviços, os prazos e quaisquer outros requisitos específicos.

12.1.2. Seleção do Fornecedor: Selecionar o fornecedor que melhor atenda aos requisitos da Secretaria com base na avaliação das propostas.

12.1.3. Negociação do Contrato: Negociar os termos e condições do contrato com o fornecedor selecionado. Isso deve incluir a definição do escopo dos serviços, os prazos, o preço e quaisquer outros termos e condições relevantes.

12.1.4. Revisão Jurídica: Submeter o contrato proposto a uma revisão jurídica para garantir que ele esteja em conformidade com todas as leis e regulamentos aplicáveis.

12.1.5. Aprovação do Contrato: Obter a aprovação final do contrato pelas partes.

13. CONTRATAÇÕES CORRELATAS/INTERDEPENDENTES:

13.1. A justificativa para a não necessidade de contratações correlatas ou interdependentes é fundamentada na abordagem abrangente e integrada do projeto de reforma para a implantação da Casa de Cultura no Município de Viseu/PA. O projeto inclui todas as etapas necessárias, como a modernização da estrutura física e melhorias nas instalações elétricas e hidráulicas. A contratada deve possuir a capacidade técnica e estrutural para executar todas as atividades previstas, evitando a fragmentação do projeto em várias contratações e, conseqüentemente, reduzindo a sobreposição de serviços, atrasos e custos adicionais, justificando a decisão de não realizar contratações correlatas ou interdependentes.

14. IMPACTOS AMBIENTAIS:

14.1. A reforma do prédio público para a implantação da Casa de Cultura no Município de Viseu/PA será conduzida com um forte compromisso com a mitigação dos impactos ambientais, assegurando que o projeto seja realizado de maneira sustentável e responsável. A justificativa para essas medidas de mitigação é baseada em diversos fatores:

14.1.1. Uso de Materiais Sustentáveis: Serão utilizados materiais de construção com baixo impacto ambiental, como produtos reciclados ou provenientes de fontes sustentáveis.



14.1.2. Gerenciamento de Resíduos: Para garantir a correta separação, reciclagem e destinação dos materiais gerados durante a reforma. O objetivo é minimizar o volume de resíduos enviados para aterros e promover a reutilização sempre que possível.

14.1.3. Acessibilidade e Impacto Local: O projeto será realizado de forma a minimizar o impacto sobre a comunidade e o meio ambiente local. Isso inclui o planejamento de rotas de acesso para as equipes de trabalho que evitem áreas residenciais e a redução do tráfego de veículos pesados durante horários de pico.

14.1.4. Certificação Ambiental: Sempre que possível, devesse buscar certificações ambientais que estejam em conformidade com padrões de construção sustentável.

15. VIABILIDADE DA CONTRATAÇÃO:

15.1. A reforma do prédio público para a implantação da Casa de Cultura no município de Viseu/PA, é fundamental para criar um centro cultural vibrante, beneficiando diretamente os artesãos e a comunidade local. O espaço reformado permitirá a exposição dos trabalhos dos artesãos, promovendo a valorização da produção artística e servindo como ponto de encontro para eventos culturais e artísticos, fortalecendo o tecido social do município. Além disso, a Casa de Cultura impulsionará o desenvolvimento socioeconômico da região, atraindo visitantes, estimulando o comércio local e gerando novas oportunidades de emprego e renda. Este investimento é estratégico para a valorização da cultura local e para a melhoria da qualidade de vida dos habitantes, fortalecendo a identidade comunitária.

15.2. A contratação do objeto que trata o presente estudo técnico preliminar, ocorrerá por meio da modalidade CONCORRÊNCIA, visando a opção pelo MENOR PREÇO, utilizando o modo de disputa ABERTO previsto na Lei Nacional 14.133/21. É importante ressaltar que diante da necessidade de contratação imediata do objeto, conforme descrito neste estudo técnico preliminar foi evidenciado que não será vantajoso à administração pública a utilização do Sistema de Registro de Preços – SRP, pelo fato da especificidade do objeto requerer contratação de maneira imediata.

15.3. Diante do exposto, declara-se VIÁVEL esta contratação com base neste Estudo Técnico Preliminar – E.T.P.

Viseu/PA, em 10 de julho de 2024

WESLEY GABRIEL RODRIGUES CARDOSO

Técnico de Planejamento

Decreto nº 008/2024 – GP/PMV



CONTRATO Nº _____/2024/DLCA

TERMO DE CONTRATO DE PRESTAÇÃO DE SERVIÇOS DE ENGENHARIA/OBRA Nº XXX/2024/DLCA, QUE FAZEM ENTRE SI A PREFEITURA MUNICIPAL DE VISEU, E A EMPRESA _____.

Pelo presente instrumento de Contrato, de um lado o Município de VISEU, através do(a) PREFEITURA MUNICIPAL DE VISEU, CNPJ-MF, Nº 04.873.618/0001-17, denominado daqui por diante de CONTRATANTE, representado neste ato pelo(a) Sr.(a) CRISTIANO DUTRA VALE, Prefeito, e do outro _____, CNPJ/CPF CNPJ _____, com sede na _____ Nº _____, de agora em diante denominada CONTRATADA(O), neste ato representado pelo(a) Sr.(a). _____, portador do(a) CPF: _____, têm justo e contratado o seguinte:

1. DO OBJETO CONTRATUAL

1.1. O objeto do presente instrumento é a execução de obras/serviços de engenharia para a Reforma de Prédio Público e para a Adequação da Casa da Cultura da Secretaria de Cultura do Município de Viseu-PA, que será prestado nas condições estabelecidas no Projeto Básico e demais documentos técnicos que se encontram anexos ao Edital do processo na modalidade CONCORRÊNCIA, de número _____.2024, que deu origem a este instrumento contratual.

1.2. Este Termo de Contrato vincula-se ao Edital do processo acima descrito e à proposta vencedora, independentemente de transcrição.

2. DA FUNDAMENTAÇÃO LEGAL

2.1. Este contrato fundamenta-se na Lei nº 14.133, de 1º de abril de 2021, e suas alterações, bem como na licitação na modalidade CONCORRÊNCIA, nº _____.2024.

3. DAS OBRIGAÇÕES E RESPONSABILIDADES DA CONTRATADA E DA CONTRATANTE

3.1. As obrigações da CONTRATANTE e da CONTRATADA são aquelas previstas no Projeto Básico, anexo do Edital.

4. DA VIGÊNCIA

4.1. A vigência deste instrumento contratual iniciará na data de sua assinatura, extinguindo-se em _____, podendo ser prorrogado na forma dos artigos 106 e 107 da Lei nº 14.133/2021, desde que haja autorização formal da autoridade competente e observados os seguintes requisitos:

I - Esteja formalmente demonstrado que a forma de prestação dos serviços tem natureza continuada;



II - Seja juntado relatório que discorra sobre a execução do contrato, com informações de que os serviços tenham sido prestados regularmente;

III - Seja juntada justificativa e motivo, por escrito, de que a Administração mantém interesse na realização do serviço;

IV - Seja comprovado que o valor do contrato permanece economicamente vantajoso para a Administração;

V - Haja manifestação expressa da CONTRATADA informando o interesse na prorrogação;

VI - Seja comprovado que a CONTRATADA mantém as condições iniciais de habilitação.

5. DA GARANTIA DE EXECUÇÃO

5.1. Será exigida da CONTRATADA a apresentação à Administração do CONTRATANTE de comprovante de prestação de garantia correspondente a 5% (cinco por cento) do valor global do contrato, mediante a opção por uma das seguintes modalidades:

a) Caução em dinheiro ou em títulos da dívida pública emitidos sob a forma escritural, mediante registro em sistema centralizado de liquidação e de custódia autorizado pelo Banco Central do Brasil, e avaliados por seus valores econômicos, conforme definido pelo Ministério da Economia;

b) Seguro-garantia;

§ 1º. Optando pelo seguro-garantia, o CONTRATADO terá prazo máximo de 30 (trinta) dias, contados da data de homologação da licitação e anterior à assinatura do contrato, para apresentar a garantia, como condição para a assinatura do contrato.

§ 2º. O seguro-garantia continuará em vigor mesmo se a CONTRATADA não tiver pago o prêmio nas datas convencionadas.

§ 3º. Em caso de inadimplemento pela CONTRATADA, a seguradora deverá assumir a execução e concluir o objeto do contrato.

§ 4º. Caso a seguradora execute e conclua o objeto do contrato, estará isenta da obrigação de pagar a importância segurada indicada na apólice.

§ 5º. Caso a seguradora não assuma a execução do contrato, pagará a integralidade da importância segurada indicada na apólice.

c) Fiança bancária emitida por banco ou instituição financeira devidamente autorizada a operar no País pelo Banco Central do Brasil.

I - Na hipótese de suspensão do contrato por ordem ou inadimplemento da Administração, a CONTRATADA ficará desobrigado de renovar a garantia ou de endossar a apólice de seguro até a



ESTADO DO PARÁ
PREFEITURA MUNICIPAL DE VISEU
SECRETARIA MUNICIPAL DE GESTÃO E PLANEJAMENTO
DEPARTAMENTO DE LICITAÇÃO E CONTRATOS ADMINISTRATIVO

ordem de reinício da execução ou o adimplemento pela Administração.

II - A garantia prestada pela CONTRATADA será liberada ou restituída após a fiel execução do contrato ou após a sua extinção por culpa exclusiva da Administração e, quando em dinheiro, atualizada monetariamente, conforme disposto no art. 100 da Lei nº 14.133 de 1º de abril de 2021.

III - Cumprindo o disposto no § 5º do art. 59 da Lei 14.133/2021, será exigida garantia adicional do licitante vencedor cuja proposta for inferior a 85% (oitenta e cinco por cento) do valor orçado pela Administração, equivalente à diferença entre este último e o valor da proposta, sem prejuízo das demais garantias exigíveis.

5.2. A validade da garantia, qualquer que seja a modalidade escolhida, deverá abranger um período de mais 3 (três) meses após o término da vigência contratual.

5.3. A garantia assegurará, qualquer que seja a modalidade escolhida, o pagamento de:

I - Prejuízos advindos do não cumprimento do objeto do contrato;

II - Prejuízos diretos causados à Administração de correntes de culpa ou dolo durante a execução do contrato;

III - Multas moratórias e punitivas aplicadas pela Administração à CONTRATADA; e

IV - Obrigações trabalhistas e previdenciárias de qualquer natureza, não adimplidas pela CONTRATADA, quando couber.

5.4. A modalidade seguro-garantia somente será aceita se contemplar todos os eventos indicados no item anterior.

5.5. A garantia em dinheiro deverá ser efetuada em favor da CONTRATANTE, em conta específica indicada pela Administração, com correção monetária.

5.6. No caso de alteração do valor do contrato, ou prorrogação de sua vigência, a garantia deverá ser readequada ou renovada nas mesmas condições.

5.7. Se o valor da garantia for utilizado total ou parcialmente em pagamento de qualquer obrigação, a CONTRATADA obriga-se a fazer a respectiva reposição.

5.8. A CONTRATANTE executará a garantia na forma prevista na legislação que rege a matéria.

5.9. Será considerada extinta a garantia:

I - Com a devolução da apólice, carta fiança ou autorização para o levantamento de importâncias depositadas em dinheiro a título de garantia, acompanhada de declaração da CONTRATANTE, mediante termo circunstanciado, de que a CONTRATADA cumpriu todas as cláusulas do contrato;

II - No prazo de 90 (noventa) após o término da vigência, caso a CONTRATANTE não comunique



a ocorrência de sinistros.

6. DAS INFRAÇÕES E SANÇÕES ADMINISTRATIVAS

6.1. Comete infração administrativa, nos termos da Lei nº 14.133, de 2021, o Contratado que:

I - Der causa à inexecução parcial do contrato;

II - Der causa à inexecução parcial do contrato que cause grave dano à Administração ou ao funcionamento dos serviços públicos ou ao interesse coletivo;

III - Der causa à inexecução total do contrato;

IV - Deixar de entregar a documentação exigida para o certame;

V - Não manter a proposta, salvo em decorrência de fato superveniente devidamente justificado;

VI - Não celebrar o contrato ou não entregar a documentação exigida para a contratação, quando convocado dentro do prazo de validade de sua proposta;

VII - Ensejar o retardamento da execução ou da entrega do objeto da contratação sem motivo justificado;

VII - Apresentar declaração ou documentação falsa exigida para o certame ou prestar declaração falsa durante a dispensa eletrônica ou execução do contrato;

VIII - Fraudar a contratação ou praticar ato fraudulento na execução do contrato;

IX - Comportar-se de modo inidôneo ou cometer fraude de qualquer natureza;

X - Praticar atos ilícitos com vistas a frustrar os objetivos da contratação;

XI - Praticar ato lesivo previsto no art. 5º da Lei nº 12.846, de 1º de agosto de 2013.

6.2. Serão aplicadas ao responsável pelas infrações administrativas acima descritas as seguintes sanções:

I - Advertência, quando a CONTRATADA der causa à inexecução parcial do contrato, sempre que não se justificar a imposição de penalidade mais grave (art. 156, §2º, da Lei);

II - Impedimento de licitar e contratar, quando praticadas as condutas descritas nos incisos II, III, IV, V, VI e VII do subitem **6.1** deste Edital, sempre que não se justificar a imposição de penalidade mais grave (art. 156, §4º, da Lei);

III - Declaração de inidoneidade para licitar e contratar, quando praticadas as condutas descritas nos incisos VIII, IX, X, XI e XII do subitem **6.1** deste Edital, bem como pelas infrações administrativas previstas nos incisos II, III, IV, V, VI e VII, que justifiquem a imposição de



ESTADO DO PARÁ
PREFEITURA MUNICIPAL DE VISEU
SECRETARIA MUNICIPAL DE GESTÃO E PLANEJAMENTO
DEPARTAMENTO DE LICITAÇÃO E CONTRATOS ADMINISTRATIVO

penalidade mais grave (art. 156, §5º, da Lei).

IV - Multa:

a) Moratória de 1% (um por cento) por dia de atraso injustificado sobre o valor da parcela inadimplida, até o limite de 30 (trinta) dias;

b) Compensatória de 30% (trinta por cento) sobre o valor total do contrato, no caso de inexecução total do objeto;

6.3. A aplicação das sanções previstas neste Contrato não exclui, em hipótese alguma, a obrigação de reparação integral do dano causado ao CONTRATANTE (art. 156, §9º).

6.4. Todas as sanções previstas neste Contrato poderão ser aplicadas cumulativamente com a multa (art. 156, §7º).

I - Antes da aplicação da multa será facultada a defesa do interessado no prazo de 15 (quinze) dias úteis, contado da data de sua intimação (art. 157).

II - Se a multa aplicada e as indenizações cabíveis forem superiores ao valor do pagamento eventualmente devido pelo CONTRATANTE à CONTRATADA, além da perda desse valor, a diferença será descontada da garantia prestada ou será cobrada judicialmente (art. 156, §8º).

6.5. A aplicação das sanções realizar-se-á em processo administrativo que assegure o contraditório e a ampla defesa à CONTRATADA, observando-se o procedimento previsto no caput e parágrafos do art. 158 da Lei nº 14.133, de 2021, para as penalidades de impedimento de licitar e contratar e de declaração de inidoneidade para licitar ou contratar.

6.6. Na aplicação das sanções serão considerados (art. 156, §1º):

I - A natureza e a gravidade da infração cometida;

II - As peculiaridades do caso concreto;

III - As circunstâncias agravantes ou atenuantes;

IV - Os danos que dela provierem para o CONTRATANTE;

V - A implantação ou o aperfeiçoamento de programa de integridade, conforme normas e orientações dos órgãos de controle.

6.7. Os atos previstos como infrações administrativas na Lei nº 14.133, de 2021, ou em outras leis de licitações e contratos da Administração Pública que também sejam tipificados como atos lesivos na Lei nº 12.846, de 2013, serão apurados e julgados conjuntamente, nos mesmos autos, observados o rito procedimental e autoridade competente definidos na referida Lei (art. 159).

6.8. A personalidade jurídica da CONTRATADA poderá ser desconsiderada sempre que utilizada



com abuso do direito para facilitar, encobrir ou dissimular a prática dos atos ilícitos previstos neste Contrato ou para provocar confusão patrimonial, e, nesse caso, todos os efeitos das sanções aplicadas à pessoa jurídica serão estendidos aos seus administradores e sócios com poderes de administração, à pessoa jurídica sucessora ou à empresa do mesmo ramo com relação de coligação ou controle, de fato ou de direito, com a CONTRATADA, observados, em todos os casos, o contraditório, a ampla defesa e a obrigatoriedade de análise jurídica prévia (art. 160)

6.9. O CONTRATANTE deverá, no prazo máximo 15 (quinze) dias úteis, contado da data de aplicação da sanção, informar e manter atualizados os dados relativos às sanções por ela aplicadas, para fins de publicidade no Cadastro Nacional de Empresas Inidôneas e Suspensas (CEIS) e no Cadastro Nacional de Empresas Punidas (CNEP), instituídos no âmbito do Poder Executivo Federal (art. 161).

6.10. As sanções de impedimento de licitar e contratar e declaração de inidoneidade para licitar ou contratar são passíveis de reabilitação na forma do art. 163 da Lei nº 14.133/2021.

7. DO VALOR E DO PAGAMENTO

7.1. O valor total da presente avença é de R\$ _____ (_____).

7.2. No valor acima estão incluídas todas as despesas ordinárias diretas e indiretas decorrentes da execução do objeto, inclusive tributos e/ou impostos, encargos sociais, trabalhistas, previdenciários, fiscais e comerciais incidentes, taxa de administração, frete, seguro e outros necessários ao cumprimento integral do objeto da contratação.

7.3. O pagamento será efetuado no prazo máximo de até 30 (trinta) dias, contados do recebimento da Nota Fiscal/Fatura acompanhado do boletim de medição referente a cada parcela de obra já executada.

7.4. Considera-se ocorrido o recebimento da nota fiscal ou fatura quando o(a) PREFEITURA MUNICIPAL DE VISEU atestar a execução do objeto do contrato.

7.5. Havendo atraso no pagamento, desde que não decorre de ato ou fato atribuível à CONTRATADA, aplicar-se-á o índice do INCC, a título de compensação financeira, que será o produto resultante da multiplicação desse índice do dia anterior ao pagamento pelo número de dias em atraso, repetindo-se a operação a cada mês de atraso.

7.6. A emissão da Nota Fiscal/Fatura será precedida do recebimento definitivo do objeto da contratação, conforme disposto neste instrumento e/ou no Termo de Referência.

7.7. Quando houver glosa parcial do objeto, o CONTRATANTE deverá comunicar à CONTRATADA para que emita a nota fiscal ou fatura com o valor exato dimensionado.

7.8. O setor competente para proceder o pagamento deve verificar se a Nota Fiscal ou Fatura apresentada expressa os elementos necessários e essenciais do documento, tais como:

- a) O prazo de validade;
- b) A data da emissão;



ESTADO DO PARÁ
PREFEITURA MUNICIPAL DE VISEU
SECRETARIA MUNICIPAL DE GESTÃO E PLANEJAMENTO
DEPARTAMENTO DE LICITAÇÃO E CONTRATOS ADMINISTRATIVO

- c) Os dados do contrato e do órgão contratante;
- d) O período respectivo de execução do contrato;
- e) O valor a pagar; e
- f) Eventual destaque do valor de retenções tributárias cabíveis.

7.9. Havendo erro na apresentação da Nota Fiscal/Fatura, ou circunstância que impeça a liquidação da despesa, o pagamento ficará sobrestado até que a CONTRATADA providencie as medidas saneadoras. Nesta hipótese, o prazo para pagamento iniciar-se-á após a comprovação da regularização da situação, não acarretando qualquer ônus para o contratante.

7.10. A Nota Fiscal ou Fatura deverá ser obrigatoriamente acompanhada da comprovação da regularidade fiscal, constatada por meio de consulta on-line ao SICAF ou, na impossibilidade de acesso ao referido Sistema, mediante consulta aos sítios eletrônicos oficiais ou à documentação mencionada no art. 68 da Lei nº 14.133/2021.

7.11. Previamente à emissão de nota de empenho e a cada pagamento, a Administração deverá realizar consulta para:

- a) verificar a manutenção das condições de habilitação exigidas no edital;
- b) identificar possível razão que impeça a participação em licitação, no âmbito do órgão ou entidade, proibição de contratar com o Poder Público, bem como ocorrências impeditivas indiretas.

7.12. Constatando-se a situação de irregularidade da CONTRATADA, será providenciada sua notificação, por escrito, para que, no prazo de 5 (cinco) dias úteis, regularize sua situação ou, no mesmo prazo, apresente sua defesa. O prazo poderá ser prorrogado uma vez, por igual período, a critério do contratante.

8.13. Não havendo regularização ou sendo a defesa considerada improcedente, a CONTRATANTE deverá comunicar aos órgãos responsáveis pela fiscalização da regularidade fiscal quanto à inadimplência da CONTRATADA, bem como quanto à existência de pagamento a ser efetuado, para que sejam acionados os meios pertinentes e necessários para garantir o recebimento de seus créditos.

7.14. Persistindo a irregularidade, a CONTRATANTE deverá adotar as medidas necessárias à rescisão contratual nos autos do processo administrativo correspondente, assegurada ao contratado a ampla defesa.

7.15. Havendo a efetiva execução do objeto, os pagamentos serão realizados normalmente, até que se decida pela rescisão do contrato, caso a CONTRATADA não regularize sua situação.

7.16. Quando do pagamento, será efetuada a retenção tributária prevista na legislação aplicável.

I - Independentemente do percentual de tributo inserido na planilha, no pagamento serão retidos na fonte os percentuais estabelecidos na legislação vigente.

717. A CONTRATADA regularmente optante pelo Simples Nacional, nos termos da Lei Complementar nº 123, de 2006, não sofrerá a retenção tributária quanto aos impostos e contribuições abrangidos por aquele regime. No entanto, o pagamento ficará condicionado à apresentação de



comprovação, por meio de documento oficial, de que faz jus ao tratamento tributário favorecido previsto na referida Lei Complementar.

8. DO REAJUSTE

8.1. Os preços inicialmente contratados são fixos e irremovíveis no prazo de um ano contado da data do orçamento estimado - .

8.2. Após o interregno de um ano, e independentemente de pedido da CONTRATADA, os preços iniciais serão reajustados, mediante a aplicação, pelo CONTRATANTE, do Índice Nacional da Construção Civil - INCC, exclusivamente para as obrigações iniciadas e concluídas após a ocorrência da anualidade.

8.3. Nos reajustes subsequentes ao primeiro, o interregno mínimo de um ano será contado a partir dos efeitos financeiros do último reajuste.

8.4. No caso de atraso ou não divulgação do INCC, a CONTRATANTE pagará à CONTRATADA a importância calculada pela última variação conhecida, liquidando a diferença correspondente tão logo seja divulgado o índice definitivo.

8.5. Caso o INCC venha a ser extinto) ou de qualquer forma não possa mais ser utilizado, será(ão) adotado(s), em substituição, o(s) que vier(em) a ser determinado(s) pela legislação então em vigor.

8.6. Na ausência de previsão legal quanto ao índice substituto, as partes elegerão novo índice oficial, para reajustamento do preço do valor remanescente, por meio de termo aditivo.

9. DA DOTAÇÃO ORÇAMENTÁRIA

9.1. As despesas contratuais correrão por conta da verba do orçamento do(a) PREFEITURA MUNICIPAL DE VISEU, na dotação orçamentária

Exercício 2024;

Projeto 04 122 0028 1.021 Construção, Reforma e Manutenção de Prédios Públicos;

Classificação econômica 3.3.90.39.00 Outros Serviços de Terceiros Pessoa Jurídica;

Obs: ficando o saldo pertinente aos demais exercícios a ser empenhado oportunamente, à conta dos respectivos orçamentos, caso seja necessário.

10. DA EXTINÇÃO CONTRATUAL

10.1. O contrato se extingue quando cumpridas as obrigações de ambas as partes, ainda que isso ocorra antes do prazo estipulado para tanto.

10.2. Se as obrigações não forem cumpridas no prazo estipulado, a vigência ficará prorrogada até a conclusão do objeto, caso em que deverá a Administração providenciar a readequação do cronograma físico-financeiro.



10.3. O contrato pode ser extinto antes do prazo nele fixado, sem ônus para o Contratante, quando esta não dispuser de créditos orçamentários para sua continuidade ou quando entender que o contrato não mais lhe oferece vantagem.

10.4. A extinção nesta hipótese ocorrerá na próxima data de aniversário do contrato, desde que haja a notificação do contratado pelo contratante nesse sentido com pelo menos 2 (dois) meses de antecedência desse dia.

10.5. Caso a notificação da não-continuidade do contrato de que trata este subitem ocorra com menos de 2 (dois) meses da data de aniversário, a extinção contratual ocorrerá após 2 (dois) meses da data da comunicação.

10.6. O contrato também poderá ser extinto antes de cumpridas as obrigações nele estipuladas, ou antes do prazo nele fixado, por algum dos motivos previstos no artigo 137 da Lei nº 14.133, de 1º de abril de 2021, bem como amigavelmente, assegurados o contraditório e a ampla defesa.

I - Nesta hipótese, aplicam-se também os artigos 138 e 139 da mesma Lei.

10.7. O termo de rescisão, sempre que possível, será precedido:

- a) Balanço dos eventos contratuais já cumpridos ou parcialmente cumpridos;
- b) Relação dos pagamentos já efetuados e ainda devidos;
- c) Indenizações e multas.

11. DOS CASOS OMISSOS

11.1. Os casos omissos serão decididos pelo CONTRATANTE, segundo as disposições contidas na Lei nº 14.133, de 2021 e demais normas federais aplicáveis e, subsidiariamente, segundo as disposições contidas na Lei nº 8.078, de 1990 - Código de Defesa do Consumidor - e normas e princípios gerais dos contratos.

12. DAS ALTERAÇÕES CONTRATUAIS

12.1. Eventuais alterações contratuais reger-se-ão pela disciplina dos arts. 124 e seguintes da Lei nº 14.133, de 2021.

12.2. O CONTRATADO é obrigada a aceitar, nas mesmas condições contratuais, os acréscimos ou supressões que se fizerem necessários, até o limite de 25% (vinte e cinco por cento) do valor inicial atualizado do contrato.

12.3. Registros que não caracterizam alteração do contrato podem ser realizados por simples apostila, dispensada a celebração de termo aditivo, na forma do art. 136 da Lei nº 14.133, de 2021.

13. DO FORO, BASE LEGAL E FORMALIDADES

13.1. Fica eleito o Foro da cidade de VISEU, para dirimir os litígios que decorrerem da execução deste Termo de Contrato que não possam ser compostos pela conciliação, conforme art. 92, §1º da



ESTADO DO PARÁ
PREFEITURA MUNICIPAL DE VISEU
SECRETARIA MUNICIPAL DE GESTÃO E PLANEJAMENTO
DEPARTAMENTO DE LICITAÇÃO E CONTRATOS ADMINISTRATIVO

Lei nº 14.133/21.

13.2. Para firmeza e como prova de haverem as partes, entre si, ajustado e contratado, é lavrado o presente termo, em 02 (duas) vias de igual teor, o qual, depois de lido e achado conforme, é assinado pelas partes contratantes e pelas testemunhas abaixo.

VISEU - PA, ____ de ____ de 2024.



Testemunhas:

1. _____

2. _____