

EDITAL

CONCORRÊNCIA

001/2025

OBJETO: Contratação de empresa especializada em obras serviços de engenharia para a construção de muros de alvenaria de escolas públicas do município de Viseu-PA, para atender as demandas da Secretaria Municipal de Educação/Fundo de Manutenção e Desenvolvimento da Educação Básica e Valorização dos Profissionais da Educação de Viseu-PA-FUNDEB.

VALOR TOTAL DA CONTRATAÇÃO

R\$ 1.958.656,10 (*Um Milhão Novecentos e Cinquenta e Oito Mil Seiscentos e Cinquenta e Seis Reais e Dez Centavos*)

DATA DA SESSÃO PÚBLICA

Dia 15/04/2025 ÀS 10 Horas

CRITÉRIO DE JULGAMENTO:

Menor Preço

MODO DE DISPUTA:

Aberto

PREFERÊNCIA ME/EPP/EQUIPARADAS

SIM

Sumário

1. DO OBJETO.....	3
2. DA PARTICIPAÇÃO NA LICITAÇÃO.....	3
3. DA APRESENTAÇÃO DA PROPOSTA E DOS DOCUMENTOS DE HABILITAÇÃO.....	5
4. DO PREENCHIMENTO DA PROPOSTA.....	7
5. DA ABERTURA DA SESSÃO, CLASSIFICAÇÃO DAS PROPOSTAS E FORMULAÇÃO DE LANCES.....	8
6. DA FASE DE JULGAMENTO.....	11
7. DA FASE DE HABILITAÇÃO.....	13
8. DOS RECURSOS.....	18
9. DAS INFRAÇÕES ADMINISTRATIVAS E SANÇÕES.....	19
10. DA IMPUGNAÇÃO AO EDITAL E DO PEDIDO DE ESCLARECIMENTO.....	21
11. DAS DISPOSIÇÕES GERAIS.....	21

EDITAL

PREFEITURA MUNICIPAL DE VISEU

CONCORRÊNCIA Nº 001/2025

Processo Administrativo nº **2025.02.18.001**

Torna-se público que O MUNICÍPIO DE VISEU, através do Poder Executivo, inscrito no CNPJ Nº. 04.873.618/0001-17, representado, neste ato, pela SECRETARIA MUNICIPAL DE EDUCAÇÃO, em conveniência com a SECRETARIA MUNICIPAL DE OBRAS, TRANSPORTE E INFRAESTRUTURA, realizará licitação, na modalidade CONCORRÊNCIA, na forma ELETRÔNICA, nos termos da Lei nº 14.133, de 2021, demais legislação aplicável e, ainda, de acordo com as condições estabelecidas neste Edital.

1. DO OBJETO

1.1. O objeto da presente licitação é a Contratação de empresa especializada em obras serviços de engenharia para a construção de muros de alvenaria de escolas públicas do município de Viseu-PA, para atender as demandas da Secretaria Municipal de Educação/Fundo de Manutenção e Desenvolvimento da Educação Básica e Valorização dos Profissionais da Educação de Viseu-PA-FUNDEB, conforme condições, quantidades e exigências estabelecidas neste Edital e seus anexos.

2. DA PARTICIPAÇÃO NA LICITAÇÃO

2.1. Poderão participar desta licitação os interessados que estiverem previamente credenciados no Sistema de Cadastramento Unificado de Fornecedores - SICAF e no Sistema de Compras www.portaldecompraspublicas.com.br

2.1.1. Os interessados deverão atender às condições exigidas no cadastramento no Sicaf e/ou no Sistema de Compras www.portaldecompraspublicas.com.br até o terceiro dia útil anterior à data prevista para recebimento das propostas.

2.2. O licitante responsabiliza-se exclusiva e formalmente pelas transações efetuadas em seu nome, assume como firmes e verdadeiras suas propostas e seus lances, inclusive os atos praticados diretamente ou por seu representante, excluída a responsabilidade do provedor do sistema ou do órgão ou entidade promotora da licitação por eventuais danos decorrentes de uso indevido das credenciais de acesso, ainda que por terceiros.

2.3. É de responsabilidade de o cadastrado conferir a exatidão dos seus dados cadastrais nos Sistemas relacionados no item anterior e mantê-los atualizados junto aos órgãos responsáveis pela informação, devendo proceder, imediatamente, à correção ou à alteração dos registros tão logo identifique incorreção ou aqueles se tornem desatualizados.

2.4. A não observância do disposto no item anterior poderá ensejar desclassificação no momento da habilitação.

2.5. Serão asseguradas às microempresas e empresas de pequeno porte, os benefícios nos termos do art. 42 e seguintes da Lei Complementar nº 123, de 14 de dezembro de 2006.

PREFEITURA MUNICIPAL DE VISEU
SECRETARIA MUNICIPAL DE GESTÃO E PLANEJAMENTO
DEPARTAMENTO DE LICITAÇÃO E CONTRATOS ADMINISTRATIVO

2.5.1. A obtenção do benefício a que se refere o item anterior fica limitada às microempresas e às empresas de pequeno porte que, no ano-calendário de realização da licitação, ainda não tenham celebrado contratos com a Administração Pública cujos valores somados extrapolem a receita bruta máxima admitida para fins de enquadramento como empresa de pequeno porte.

2.6. Será concedido tratamento favorecido para as microempresas e empresas de pequeno porte, para as sociedades cooperativas mencionadas no artigo 16 da Lei nº 14.133, de 2021, para o agricultor familiar, o produtor rural pessoa física e para o microempreendedor individual - MEI, nos limites previstos da Lei Complementar nº 123, de 2006 e do Decreto n.º 8.538, de 2015.

2.7. Não poderão disputar esta licitação:

2.7.1. Aquele que não atenda às condições deste Edital e seu(s) anexo(s);

2.7.2. Autor do anteprojeto, do projeto básico ou do projeto executivo, pessoa física ou jurídica, quando a licitação versar sobre serviços ou fornecimento de bens a ele relacionados;

2.7.3. Empresa, isoladamente ou em consórcio, responsável pela elaboração do projeto básico ou do projeto executivo, ou empresa da qual o autor do projeto seja dirigente, gerente, controlador, acionista ou detentor de mais de 5% (cinco por cento) do capital com direito a voto, responsável técnico ou subcontratado, quando a licitação versar sobre serviços ou fornecimento de bens a ela necessários;

2.7.4. Pessoa física ou jurídica que se encontre, ao tempo da licitação, impossibilitada de participar da licitação em decorrência de sanção que lhe foi imposta;

2.7.5. Aquele que mantenha vínculo de natureza técnica, comercial, econômica, financeira, trabalhista ou civil com dirigente do órgão ou entidade contratante ou com agente público que desempenhe função na licitação ou atue na fiscalização ou na gestão do contrato, ou que deles seja cônjuge, companheiro ou parente em linha reta, colateral ou por afinidade, até o terceiro grau;

2.7.6. Pessoa física ou jurídica que, nos 5 (cinco) anos anteriores à divulgação do edital, tenha sido condenada judicialmente, com trânsito em julgado, por exploração de trabalho infantil, por submissão de trabalhadores a condições análogas às de escravo ou por contratação de adolescentes nos casos vedados pela legislação trabalhista;

2.7.7. Agente público do órgão ou entidade licitante;

2.7.8. Pessoas jurídicas reunidas em consórcio; salvo aquelas que se enquadram no disposto do art. 15 da Lei Federal 14.133/21

2.7.9. Organizações da Sociedade Civil de Interesse Público - OSCIP, atuando nessa condição;

2.7.10. Não poderá participar, direta ou indiretamente, da licitação ou da execução do contrato agente público do órgão ou entidade contratante, devendo ser observadas as situações que possam configurar conflito de interesses no exercício ou após o exercício do cargo ou emprego, nos termos da legislação que disciplina a matéria, conforme § 1º do art. 9º da Lei nº 14.133, de 2021.

2.8. O impedimento de que trata o item 2.7.4 será também aplicado ao licitante que atue em substituição a outra pessoa, física ou jurídica, com o intuito de burlar a efetividade da sanção a ela aplicada, inclusive a sua controladora, controlada ou coligada, desde que devidamente comprovado o ilícito ou a utilização fraudulenta da personalidade jurídica do licitante.

PREFEITURA MUNICIPAL DE VISEU
SECRETARIA MUNICIPAL DE GESTÃO E PLANEJAMENTO
DEPARTAMENTO DE LICITAÇÃO E CONTRATOS ADMINISTRATIVO

- 2.9. A critério da Administração e exclusivamente a seu serviço, o autor dos projetos e a empresa a que se referem os itens 2.7.2 e 2.7.3 poderão participar no apoio das atividades de planejamento da contratação, de execução da licitação ou de gestão do contrato, desde que sob supervisão exclusiva de agentes públicos do órgão ou entidade.
- 2.10. Equiparam-se aos autores do projeto as empresas integrantes do mesmo grupo econômico.
- 2.11. O disposto nos itens 2.7.2 e 2.7.3 não impede a licitação ou a contratação de serviço que inclua como encargo do contratado a elaboração do projeto básico e do projeto executivo, nas contratações integradas, e do projeto executivo, nos demais regimes de execução.
- 2.12. Em licitações e contratações realizadas no âmbito de projetos e programas parcialmente financiados por agência oficial de cooperação estrangeira ou por organismo financeiro internacional com recursos do financiamento ou da contrapartida nacional, não poderá participar pessoa física ou jurídica que integre o rol de pessoas sancionadas por essas entidades ou que seja declarada inidônea nos termos da Lei nº 14.133/2021.
- 2.13. A vedação de que trata o item 2.7.7 estende-se a terceiro que auxilie a condução da contratação na qualidade de integrante de equipe de apoio, profissional especializado ou funcionário ou representante de empresa que preste assessoria técnica.

3. DA APRESENTAÇÃO DA PROPOSTA E DOS DOCUMENTOS DE HABILITAÇÃO

- 3.1. Na presente licitação, a fase de habilitação sucederá as fases de apresentação de propostas e lances e de julgamento.
- 3.2. Os licitantes encaminharão, exclusivamente por meio do sistema eletrônico, a proposta com o preço ou o percentual de desconto, conforme o critério de julgamento adotado neste Edital, até a data e o horário estabelecidos para abertura da sessão pública.
- 3.3. Caso a fase de habilitação anteceda as fases de apresentação de propostas e lances, os licitantes encaminharão, na forma e no prazo estabelecidos no item anterior, simultaneamente os documentos de habilitação e a proposta com o preço ou o percentual de desconto, observado o disposto nos itens 7.13.1 deste Edital.
- 3.4. No cadastramento da proposta inicial, o licitante declarará, em campo próprio do sistema, que:
- 3.4.1. Está ciente e concorda com as condições contidas no edital e seus anexos, bem como de que a proposta apresentada compreende a integralidade dos custos para atendimento dos direitos trabalhistas assegurados na Constituição Federal, nas leis trabalhistas, nas normas infralegais, nas convenções coletivas de trabalho e nos termos de ajustamento de conduta vigentes na data de sua entrega em definitivo e que cumpre plenamente os requisitos de habilitação definidos no instrumento convocatório;
- 3.4.2. Não emprega menor de 18 anos em trabalho noturno, perigoso ou insalubre e não emprega menor de 16 anos, salvo menor, a partir de 14 anos, na condição de aprendiz, nos termos do artigo 7º, XXXIII, da Constituição;
- 3.4.3. Não possui empregados executando trabalho degradante ou forçado, observando o disposto nos incisos III e IV do art. 1º e no inciso III do art. 5º da Constituição Federal;
- 3.5. Cumpre as exigências de reserva de cargos para pessoa com deficiência e para reabilitado da Previdência Social, previstas em lei e em outras normas específicas.

PREFEITURA MUNICIPAL DE VISEU
SECRETARIA MUNICIPAL DE GESTÃO E PLANEJAMENTO
DEPARTAMENTO DE LICITAÇÃO E CONTRATOS ADMINISTRATIVO

- 3.6. O licitante organizado em cooperativa deverá declarar, ainda, em campo próprio do sistema eletrônico, que cumpre os requisitos estabelecidos no artigo 16 da Lei nº 14.133, de 2021.
- 3.7. O fornecedor enquadrado como microempresa, empresa de pequeno porte ou sociedade cooperativa deverá declarar, ainda, em campo próprio do sistema eletrônico, que cumpre os requisitos estabelecidos no artigo 3º da Lei Complementar nº 123, de 2006, estando apto a usufruir do tratamento favorecido estabelecido em seus arts. 42 a 49, observado o disposto nos §§ 1º ao 3º do art. 4º, da Lei n.º 14.133, de 2021.
- 3.7.1. No item exclusivo para participação de microempresas e empresas de pequeno porte, a assinalação do campo “não” impedirá o prosseguimento no certame, para aquele item;
- 3.7.2. Nos itens em que a participação não for exclusiva para microempresas e empresas de pequeno porte, a assinalação do campo “não” apenas produzirá o efeito de o licitante não ter direito ao tratamento favorecido previsto na Lei Complementar nº 123, de 2006, mesmo que microempresa, empresa de pequeno porte ou sociedade cooperativa.
- 3.8. A falsidade da declaração de que trata os itens 3.4 ou 3.7 sujeitará o licitante às sanções previstas na Lei nº 14.133, de 2021, e neste Edital.
- 3.9. Os licitantes poderão retirar ou substituir a proposta ou, na hipótese de a fase de habilitação anteceder as fases de apresentação de propostas e lances e de julgamento, os documentos de habilitação anteriormente inseridos no sistema, até a abertura da sessão pública.
- 3.10. Não haverá ordem de classificação na etapa de apresentação da proposta e dos documentos de habilitação pelo licitante, o que ocorrerá somente após os procedimentos de abertura da sessão pública e da fase de envio de lances.
- 3.11. Serão disponibilizados para acesso público os documentos que compõem a proposta dos licitantes convocados para apresentação de propostas, após a fase de envio de lances.
- 3.12. Desde que disponibilizada a funcionalidade no sistema, o licitante poderá parametrizar o seu valor final mínimo ou o seu percentual de desconto máximo quando do cadastramento da proposta e obedecerá às seguintes regras:
- 3.12.1. A aplicação do intervalo mínimo de diferença de valores ou de percentuais entre os lances, que incidirá tanto em relação aos lances intermediários quanto em relação ao lance que cobrir a melhor oferta; e
- 3.12.2. Os lances serão de envio automático pelo sistema, respeitado o valor final mínimo, caso estabelecido, e o intervalo de que trata o subitem acima.
- 3.13. O valor final mínimo ou o percentual de desconto final máximo parametrizado no sistema poderá ser alterado pelo fornecedor durante a fase de disputa, sendo vedado:
- 3.13.1. Valor superior a lance já registrado pelo fornecedor no sistema, quando adotado o critério de julgamento por menor preço; e
- 3.13.2. Percentual de desconto inferior a lance já registrado pelo fornecedor no sistema, quando adotado o critério de julgamento por maior desconto.
- 3.14. O valor final mínimo ou o percentual de desconto final máximo parametrizado na forma do item 3.12 possuirá caráter sigiloso para os demais fornecedores e para o órgão ou entidade promotora da licitação, podendo ser disponibilizado estrita e permanentemente aos órgãos de controle externo e interno.

PREFEITURA MUNICIPAL DE VISEU
SECRETARIA MUNICIPAL DE GESTÃO E PLANEJAMENTO
DEPARTAMENTO DE LICITAÇÃO E CONTRATOS ADMINISTRATIVO

3.15. Caberá ao licitante interessado em participar da licitação acompanhar as operações no sistema eletrônico durante o processo licitatório e se responsabilizar pelo ônus decorrente da perda de negócios diante da inobservância de mensagens emitidas pela Administração ou de sua desconexão.

3.16. O licitante deverá comunicar imediatamente ao provedor do sistema qualquer acontecimento que possa comprometer o sigilo ou a segurança, para imediato bloqueio de acesso.

4. DO PREENCHIMENTO DA PROPOSTA

4.1. O licitante deverá enviar sua proposta mediante o preenchimento, no sistema eletrônico, dos seguintes campos:

4.1.1. Valor ou desconto..... (mensal, unitário, etc, conforme o caso) e (anual, total) do item;

4.1.2. Marca;

4.1.3. Fabricante;

4.2. Todas as especificações do objeto contidas na proposta vinculam o licitante.

4.2.1. O licitante não poderá oferecer proposta em quantitativo inferior ao máximo previsto para contratação.

4.3. Nos valores propostos estarão inclusos todos os custos operacionais, encargos previdenciários, trabalhistas, tributários, comerciais e quaisquer outros que incidam direta ou indiretamente na execução do objeto.

4.4. Os preços ofertados, tanto na proposta inicial, quanto na etapa de lances, serão de exclusiva responsabilidade do licitante, não lhe assistindo o direito de pleitear qualquer alteração, sob alegação de erro, omissão ou qualquer outro pretexto.

4.5. Se o regime tributário da empresa implicar o recolhimento de tributos em percentuais variáveis, a cotação adequada será a que corresponde à média dos efetivos recolhimentos da empresa nos últimos doze meses.

4.6. Independentemente do percentual de tributo inserido na planilha, no pagamento serão retidos na fonte os percentuais estabelecidos na legislação vigente.

4.7. Na presente licitação, a Microempresa e a Empresa de Pequeno Porte não poderão se beneficiar do regime de tributação pelo Simples Nacional, visto que os serviços serão prestados com disponibilização de trabalhadores em dedicação exclusiva de mão de obra, o que configura cessão de mão de obra para fins tributários, conforme art. 17, inciso XII, da Lei Complementar no 123/2006.

4.8. A apresentação das propostas implica obrigatoriedade do cumprimento das disposições nelas contidas, em conformidade com o que dispõe o Projeto Básico/Termo de Referência, assumindo o proponente o compromisso de executar o objeto licitado nos seus termos, bem como de fornecer os materiais, equipamentos, ferramentas e utensílios necessários, em quantidades e qualidades adequadas à perfeita execução contratual, promovendo, quando requerido, sua substituição.

4.9. O prazo de validade da proposta não será inferior a **60 (sessenta)** dias, a contar da data de sua apresentação.

4.10. Os licitantes devem respeitar os preços máximos estabelecidos nas normas de regência de contratações públicas federais, quando participarem de licitações públicas;

PREFEITURA MUNICIPAL DE VISEU
SECRETARIA MUNICIPAL DE GESTÃO E PLANEJAMENTO
DEPARTAMENTO DE LICITAÇÃO E CONTRATOS ADMINISTRATIVO

4.10.1. Caso o critério de julgamento seja o de maior desconto, o preço já decorrente da aplicação do desconto ofertado deverá respeitar os preços máximos previstos no item 4.9.

4.11. O descumprimento das regras supramencionadas pela Administração por parte dos contratados pode ensejar a responsabilização pelo Tribunal de Contas da União e, após o devido processo legal, gerar as seguintes consequências: assinatura de prazo para a adoção das medidas necessárias ao exato cumprimento da lei, nos termos do art. 71, inciso IX, da Constituição; ou condenação dos agentes públicos responsáveis e da empresa contratada ao pagamento dos prejuízos ao erário, caso verificada a ocorrência de superfaturamento por sobrepreço na execução do contrato.

5. DA ABERTURA DA SESSÃO, CLASSIFICAÇÃO DAS PROPOSTAS E FORMULAÇÃO DE LANCES

5.1. A abertura da presente licitação dar-se-á automaticamente em sessão pública, por meio de sistema eletrônico, na data, horário e local indicados neste Edital.

5.2. Os licitantes poderão retirar ou substituir a proposta ou os documentos de habilitação, quando for o caso, anteriormente inseridos no sistema, até a abertura da sessão pública.

5.3. O sistema disponibilizará campo próprio para troca de mensagens entre o Agente de Contratação/Comissão e os licitantes.

5.4. Iniciada a etapa competitiva, os licitantes deverão encaminhar lances exclusivamente por meio de sistema eletrônico, sendo imediatamente informados do seu recebimento e do valor consignado no registro.

5.5. O lance deverá ser ofertado pelo valor unitário.

5.6. Os licitantes poderão oferecer lances sucessivos, observando o horário fixado para abertura da sessão e as regras estabelecidas no Edital.

5.7. O licitante somente poderá oferecer lance de valor inferior ou percentual de desconto superior ao último por ele ofertado e registrado pelo sistema.

5.8. O intervalo mínimo de diferença de valores ou percentuais entre os lances, que incidirá tanto em relação aos lances intermediários quanto em relação à proposta que cobrir a melhor oferta deverá ser **R\$ 1.000,00 (um mil) reais**.

5.9. O licitante poderá, uma única vez, excluir seu último lance ofertado, no intervalo de quinze segundos após o registro no sistema, na hipótese de lance inconsistente ou inexequível.

5.10. O procedimento seguirá de acordo com o modo de disputa adotado.

5.11. Caso seja adotado para o envio de lances na licitação o modo de disputa “aberto”, os licitantes apresentarão lances públicos e sucessivos, com prorrogações.

5.11.1. A etapa de lances da sessão pública terá duração de dez minutos e, após isso, será prorrogada automaticamente pelo sistema quando houver lance ofertado nos últimos dois minutos do período de duração da sessão pública.

5.11.2. A prorrogação automática da etapa de lances, de que trata o subitem anterior, será de dois minutos e ocorrerá sucessivamente sempre que houver lances enviados nesse período de prorrogação, inclusive no caso de lances intermediários.

PREFEITURA MUNICIPAL DE VISEU
SECRETARIA MUNICIPAL DE GESTÃO E PLANEJAMENTO
DEPARTAMENTO DE LICITAÇÃO E CONTRATOS ADMINISTRATIVO

5.11.3. Não havendo novos lances na forma estabelecida nos itens anteriores, a sessão pública encerrar-se-á automaticamente, e o sistema ordenará e divulgará os lances conforme a ordem final de classificação.

5.11.4. Definida a melhor proposta, se a diferença em relação à proposta classificada em segundo lugar for de pelo menos 5% (cinco por cento), o Agente de contratação/Comissão, auxiliado pela equipe de apoio, poderá admitir o reinício da disputa aberta, para a definição das demais colocações.

5.11.5. Após o reinício previsto no item supra, os licitantes serão convocados para apresentar lances intermediários.

5.12. Após o término dos prazos estabelecidos nos subitens anteriores, o sistema ordenará e divulgará os lances segundo a ordem crescente de valores.

5.13. Não serão aceitos dois ou mais lances de mesmo valor, prevalecendo aquele que for recebido e registrado em primeiro lugar.

5.14. Durante o transcurso da sessão pública, os licitantes serão informados, em tempo real, do valor do menor lance registrado, vedada a identificação do licitante.

5.15. No caso de desconexão com o Agente de Contratação/Comissão, no decorrer da etapa competitiva da licitação, o sistema eletrônico poderá permanecer acessível aos licitantes para a recepção dos lances.

5.16. Quando a desconexão do sistema eletrônico para o Agente de Contratação/Comissão persistir por tempo superior a dez minutos, a sessão pública será suspensa e reiniciada somente após decorridas vinte e quatro horas da comunicação do fato pelo Agente de Contratação/Comissão aos participantes, no sítio eletrônico utilizado para divulgação.

5.17. Caso o licitante não apresente lances, concorrerá com o valor de sua proposta.

5.18. Em relação a itens não exclusivos para participação de microempresas e empresas de pequeno porte, uma vez encerrada a etapa de lances, será efetivada a verificação automática, junto à Receita Federal, do porte da entidade empresarial. O sistema identificará em coluna própria as microempresas e empresas de pequeno porte participantes, procedendo à comparação com os valores da primeira colocada, se esta for empresa de maior porte, assim como das demais classificadas, para o fim de aplicar-se o disposto nos arts. 44 e 45 da Lei Complementar nº 123, de 2006, regulamentada pelo Decreto nº 8.538, de 2015.

5.18.1. Nessas condições, as propostas de microempresas e empresas de pequeno porte que se encontrarem na faixa de até 10% (dez por cento) acima da melhor proposta ou melhor lance serão consideradas empatadas com a primeira colocada.

5.18.2. A melhor classificada nos termos do subitem anterior terá o direito de encaminhar uma última oferta para desempate, obrigatoriamente em valor inferior ao da primeira colocada, no prazo de 5 (cinco) minutos controlados pelo sistema, contados após a comunicação automática para tanto.

5.18.3. Caso a microempresa ou a empresa de pequeno porte melhor classificada desista ou não se manifeste no prazo estabelecido, serão convocadas as demais licitantes microempresa e empresa de pequeno porte que se encontrem naquele intervalo de 10% (dez por cento), na ordem de classificação, para o exercício do mesmo direito, no prazo estabelecido no subitem anterior.

5.18.4. No caso de equivalência dos valores apresentados pelas microempresas e empresas de pequeno porte que se encontrem nos intervalos estabelecidos nos subitens anteriores, será realizado sorteio entre elas para que se identifique aquela que primeiro poderá apresentar melhor oferta.

PREFEITURA MUNICIPAL DE VISEU
SECRETARIA MUNICIPAL DE GESTÃO E PLANEJAMENTO
DEPARTAMENTO DE LICITAÇÃO E CONTRATOS ADMINISTRATIVO

5.19. Só poderá haver empate entre propostas iguais (não seguidas de lances), ou entre lances finais da fase fechada do modo de disputa aberto e fechado.

5.19.1. Havendo eventual empate entre propostas ou lances, o critério de desempate será aquele previsto no art. 60 da Lei nº 14.133, de 2021, nesta ordem:

5.19.1.1. Disputa final, hipótese em que os licitantes empatados poderão apresentar nova proposta em ato contínuo à classificação;

5.19.1.2. Avaliação do desempenho contratual prévio dos licitantes, para a qual deverão preferencialmente ser utilizados registros cadastrais para efeito de atesto de cumprimento de obrigações previstos nesta Lei;

5.19.1.3. Desenvolvimento pelo licitante de ações de equidade entre homens e mulheres no ambiente de trabalho, conforme regulamento;

5.19.1.4. Desenvolvimento pelo licitante de programa de integridade, conforme orientações dos órgãos de controle.

5.19.2. Persistindo o empate, será assegurada preferência, sucessivamente, aos bens e serviços produzidos ou prestados por:

5.19.2.1. Empresas estabelecidas no território do Estado ou do Distrito Federal do órgão ou entidade da Administração Pública estadual ou distrital licitante ou, no caso de licitação realizada por órgão ou entidade de Município, no território do Estado em que este se localize;

5.19.2.2. Empresas brasileiras;

5.19.2.3. Empresas que invistam em pesquisa e no desenvolvimento de tecnologia no País;

5.19.2.4. Empresas que comprovem a prática de mitigação, nos termos da Lei nº 12.187, de 29 de dezembro de 2009.

5.20. Encerrada a etapa de envio de lances da sessão pública, na hipótese da proposta do primeiro colocado permanecer acima do preço máximo ou inferior ao desconto definido para a contratação, o Agente de Contratação/Comissão poderá negociar condições mais vantajosas, após definido o resultado do julgamento.

5.20.1. A negociação poderá ser feita com os demais licitantes, segundo a ordem de classificação inicialmente estabelecida, quando o primeiro colocado, mesmo após a negociação, for desclassificado em razão de sua proposta permanecer acima do preço máximo definido pela Administração.

5.20.2. A negociação será realizada por meio do sistema, podendo ser acompanhada pelos demais licitantes.

5.20.3. O resultado da negociação será divulgado a todos os licitantes e anexado aos autos do processo licitatório.

5.20.4. O Agente de Contratação/Comissão solicitará ao licitante mais bem classificado que, no prazo de 2 (duas) horas, envie a proposta adequada ao último lance ofertado após a negociação realizada, acompanhada, se for o caso, dos documentos complementares, quando necessários à confirmação daqueles exigidos neste Edital e já apresentados.

PREFEITURA MUNICIPAL DE VISEU
SECRETARIA MUNICIPAL DE GESTÃO E PLANEJAMENTO
DEPARTAMENTO DE LICITAÇÃO E CONTRATOS ADMINISTRATIVO

5.20.5. É facultado ao Agente de Contratação/Comissão prorrogar o prazo estabelecido, a partir de solicitação fundamentada feita no chat pelo licitante, antes de findo o prazo.

5.21. Após a negociação do preço, o Agente de Contratação/Comissão iniciará a fase de aceitação e julgamento da proposta.

6. DA FASE DE JULGAMENTO

6.1. Encerrada a etapa de negociação, o Agente de contratação/Comissão verificará se o licitante provisoriamente classificado em primeiro lugar atende às condições de participação no certame, conforme previsto no art. 14 da Lei nº 14.133/2021, legislação correlata e no item 2.7 do edital, especialmente quanto à existência de sanção que impeça a participação no certame ou a futura contratação, mediante a consulta aos seguintes cadastros:

6.1.1. SICAF;

6.1.2. Cadastro Nacional de Empresas Inidôneas e Suspensas - CEIS, mantido pela Controladoria-Geral da União (<https://www.portaltransparencia.gov.br/sancoes/ceis>); e

6.1.3. Cadastro Nacional de Empresas Punidas – CNEP, mantido pela Controladoria-Geral da União (<https://www.portaltransparencia.gov.br/sancoes/cnep>).

6.2. A consulta aos cadastros será realizada em nome da empresa licitante e também de seu sócio majoritário, por força da vedação de que trata o artigo 12 da Lei nº 8.429, de 1992.

6.3. Caso conste na Consulta de Situação do licitante a existência de Ocorrências Impeditivas Indiretas, o Agente de Contratação/Comissão diligenciará para verificar se houve fraude por parte das empresas apontadas no Relatório de Ocorrências Impeditivas Indiretas. (IN nº 3/2018, art. 29, *caput*)

6.3.1. A tentativa de burla será verificada por meio dos vínculos societários, linhas de fornecimento similares, dentre outros. (IN nº 3/2018, art. 29, §1º).

6.3.2. O licitante será convocado para manifestação previamente a uma eventual desclassificação. (IN nº 3/2018, art. 29, §2º).

6.3.3. Constatada a existência de sanção, o licitante será reputado inabilitado, por falta de condição de participação.

6.4. Na hipótese de inversão das fases de habilitação e julgamento, caso atendidas as condições de participação, será iniciado o procedimento de habilitação.

6.5. Caso o licitante provisoriamente classificado em primeiro lugar tenha se utilizado de algum tratamento favorecido às ME/EPPs, o Agente de Contratação/Comissão verificará se faz jus ao benefício, em conformidade com os itens 2.5.1 e 3.7 deste edital.

6.6. Verificadas as condições de participação e de utilização do tratamento favorecido, o Agente de Contratação/Comissão examinará a proposta classificada em primeiro lugar quanto à adequação ao objeto e à compatibilidade do preço em relação ao máximo estipulado para contratação neste Edital e em seus anexos, observado o disposto no artigo 29 a 35 da IN SEGES nº 73, de 30 de setembro de 2022.

6.7. Será desclassificada a proposta vencedora que:

6.7.1. Contiver vícios insanáveis;

PREFEITURA MUNICIPAL DE VISEU
SECRETARIA MUNICIPAL DE GESTÃO E PLANEJAMENTO
DEPARTAMENTO DE LICITAÇÃO E CONTRATOS ADMINISTRATIVO

- 6.7.2. Não obedecer às especificações técnicas contidas no Projeto Básico/Termo de Referência;
- 6.7.3. Apresentar preços inexequíveis ou permanecerem acima do preço máximo definido para a contratação;
- 6.7.4. Não tiverem sua exequibilidade demonstrada, quando exigido pela Administração;
- 6.7.5. Apresentar desconformidade com quaisquer outras exigências deste Edital ou seus anexos, desde que insanável.
- 6.8. No caso de bens e serviços em geral, é indício de inexequibilidade das propostas valores inferiores a 50% (cinquenta por cento) do valor orçado pela Administração.
- 6.8.1. A inexequibilidade, na hipótese de que trata o **caput**, só será considerada após diligência do Agente de Contratação/Comissão, que comprove:
- 6.8.1.1. Que o custo do licitante ultrapassa o valor da proposta; e
- 6.8.1.2. Inexistirem custos de oportunidade capazes de justificar o vulto da oferta.
- 6.9. Em contratação de serviços de engenharia, além das disposições acima, a análise de exequibilidade e sobrepreço considerará o seguinte:
- 6.9.1. Nos regimes de execução por tarefa, empreitada por preço global ou empreitada integral, semi-integrada ou integrada, a caracterização do sobrepreço se dará pela superação do valor global estimado;
- 6.9.2. No regime de empreitada por preço unitário, a caracterização do sobrepreço se dará pela superação do valor global estimado e pela superação de custo unitário tido como relevante, conforme planilha anexa ao edital;
- 6.9.3. No caso de serviços de engenharia, serão consideradas inexequíveis as propostas cujos valores forem inferiores a 75% (setenta e cinco por cento) do valor orçado pela Administração, independentemente do regime de execução.
- 6.9.4. Será exigida garantia adicional do licitante vencedor cuja proposta for inferior a 85% (oitenta e cinco por cento) do valor orçado pela Administração, equivalente à diferença entre este último e o valor da proposta, sem prejuízo das demais garantias exigíveis de acordo com a Lei.
- 6.10. Se houver indícios de inexequibilidade da proposta de preço, ou em caso da necessidade de esclarecimentos complementares, poderão ser efetuadas diligências, para que a empresa comprove a exequibilidade da proposta.
- 6.11. Caso o custo global estimado do objeto licitado tenha sido decomposto em seus respectivos custos unitários por meio de Planilha de Custos e Formação de Preços elaborada pela Administração, o licitante classificado em primeiro lugar será convocado para apresentar Planilha por ele elaborada, com os respectivos valores adequados ao valor final da sua proposta, sob pena de não aceitação da proposta.
- 6.11.1. Em se tratando de serviços de engenharia, o licitante vencedor será convocado a apresentar à Administração, por meio eletrônico, as planilhas com indicação dos quantitativos e dos custos unitários, seguindo o modelo elaborado pela Administração, bem como com detalhamento das Bonificações e Despesas Indiretas (BDI) e dos Encargos Sociais (ES), com os respectivos valores adequados ao valor final da proposta vencedora, admitida a utilização dos preços unitários, no caso de empreitada por preço global, empreitada

PREFEITURA MUNICIPAL DE VISEU
SECRETARIA MUNICIPAL DE GESTÃO E PLANEJAMENTO
DEPARTAMENTO DE LICITAÇÃO E CONTRATOS ADMINISTRATIVO

integral, contratação semi-integrada e contratação integrada, exclusivamente para eventuais adequações indispensáveis no cronograma físico-financeiro e para balizar excepcional aditamento posterior do contrato.

6.12. Erros no preenchimento da planilha não constituem motivo para a desclassificação da proposta. A planilha poderá ser ajustada pelo fornecedor, no prazo indicado pelo sistema, desde que não haja majoração do preço e que se comprove que este é o bastante para arcar com todos os custos da contratação;

6.12.1. O ajuste de que trata este dispositivo se limita a sanar erros ou falhas que não alterem a substância das propostas;

6.12.2. Considera-se erro no preenchimento da planilha passível de correção a indicação de recolhimento de impostos e contribuições na forma do Simples Nacional, quando não cabível esse regime.

6.13. Para fins de análise da proposta quanto ao cumprimento das especificações do objeto, poderá ser colhida a manifestação escrita do setor requisitante do serviço ou da área especializada no objeto.

6.14. Por meio de mensagem no sistema, será divulgado o local e horário de realização do procedimento para a avaliação das amostras, cuja presença será facultada a todos os interessados, incluindo os demais licitantes.

6.15. Os resultados das avaliações serão divulgados por meio de mensagem no sistema.

7. DA FASE DE HABILITAÇÃO

7.1. Os documentos previstos no Projeto Básico/Termo de Referência, necessários e suficientes para demonstrar a capacidade do licitante de realizar o objeto da licitação, serão exigidos para fins de habilitação, nos termos dos arts. 62 a 70 da Lei nº 14.133, de 2021.

Relativos à Habilitação Jurídica:

7.1.1 Prova de Inscrição no Cadastro Nacional de Pessoa Jurídica (CNPJ);

7.1.2 Inscrição de Microempreendedor Individual;

7.1.3 Registro comercial, no caso de empresa individual;

7.1.4 Ato constitutivo, estatuto ou contrato social em vigor devidamente registrado, acompanhados de todas as alterações ou da consolidação respectiva em se tratando de sociedades comerciais e, no caso de sociedades por ações, acompanhado de documentos de eleição de seus administradores;

7.1.5 Inscrição do ato constitutivo, no caso de sociedades civis, acompanhada de prova de diretoria em exercício;

7.1.6 Cédula de identidade ou Documento equivalente do (s) proprietário (s) e dos respectivos sócios se houver.

Relativos à Regularidade Fiscal e Trabalhista:

7.1.7 Certidão Conjunta Quanto à Dívida Ativa da União, fornecida pela Procuradoria da Fazenda Nacional (www.receita.fazenda.gov.br).

7.1.8 Certidão da Fazenda Estadual, as certidões emitidas pela Secretaria de Estado da Fazenda.

7.1.9 Prova de regularidade do Fundo de Garantia por Tempo de Serviço (FGTS), por meio do CRF – Certificado de Regularidade do FGTS, emitido pelo site da Caixa Econômica Federal, demonstrando situação regular no cumprimento dos encargos sociais instituídos por lei, emitido no site (www.caixa.gov.br).

PREFEITURA MUNICIPAL DE VISEU
SECRETARIA MUNICIPAL DE GESTÃO E PLANEJAMENTO
DEPARTAMENTO DE LICITAÇÃO E CONTRATOS ADMINISTRATIVO

- 7.1.10 Inexistência de débitos inadimplidos perante a Justiça do Trabalho, por meio da CNDT – Certidão Negativa de Débitos Trabalhistas, emitida pelo site (www.tst.jus.br).
- 7.1.11 Certidão Negativa de Débitos Trabalhistas, conforme Portaria 667/2021.
- 7.1.12 Certidão Negativa de Débito Municipal emitida na sede da licitante.

Relativos à Qualificação Técnica:

- 7.1.13 Atestado (S) ou declaração (S) de capacidade técnica, em nome do licitante, expedido por pessoa jurídica de direito público ou privado, atestando a experiência anterior em execução de obras com características, quantidades e prazos compatíveis ao objeto desta licitação. art. 67 da Lei de Licitações 14.133/21, também norteadas pelo art. 37, XXI da CF, o qual admite exigências de qualificação técnica indispensáveis à garantia do cumprimento das obrigações).

NOTA: A exigência de apresentação de atestados de capacidade técnica da empresa é fundamental para averiguar a qualificação técnica da Licitante, pois demonstra entre outras qualidades, a habilidade de agrupar pessoas, bens e recursos, imprimindo a esse conjunto a organização necessária ao desempenho satisfatório da obra.

- 7.1.14 Certidão de Registro e Quitação da Licitante no CREA, de sua respectiva região, com validade à data de apresentação da proposta, devidamente atualizada em todos os seus dados cadastrais e contratuais, devendo constar nesta que existe em seu quadro engenheiro civil. No caso de licitantes domiciliados em outros Estados, o Certificado de Registro emitido pelo CREA da respectiva região;
- 7.1.14.1 **Capacidade técnico-profissional**, comprovada por meio da apresentação de certidões de Acervo Técnico - CAT emitidos pelo conselho Regional de Engenharia e Agronomia – CREA, em nome do(s) responsável (is) técnico (s) e/ou membros da equipe técnica que participarão da obra, que demonstre a Anotação de Responsabilidade Técnica –ART, relativo à execução dos serviços que compõem as parcelas de maior relevância técnica e valor significativo da contratação de origem deverá conter CREA-PA;
- 7.1.14.2 Comprovação que a licitante possui em seu quadro profissionais (al) na data prevista para a entrega das propostas, profissional de nível superior, devidamente registrado pela entidade competente.
- 7.1.14.3 Declaração indicando o nome, CPF e número do registro no CREA do responsável técnico que acompanhará a execução do objeto desta licitação.
- 7.1.14.4 Responsável técnico indicado deverá ser o mesmo dos atestados de capacidade técnico-profissional apresentados, admitindo-se, excepcionalmente, a substituição por profissionais de experiência equivalente ou superior, desde que aprovada pela Secretaria Municipal de Obras do Município de Viseu.

A comprovação do vínculo empregatício do responsável técnico que acompanhara a execução dos serviços poderá ser feita através de um dos documentos abaixo:

- 7.1.14.5 Cópia da Carteira Profissional de Trabalho e da Ficha de Registro de Empregados (FRE) que demonstrem a identificação do profissional; ou ainda
- 7.1.14.6 Comprovação do vínculo profissional por meio de contrato (reconhecido em órgão competente) de prestação de serviços, em vigor, celebrado de acordo com a legislação civil comum; ou
- 7.1.14.7 Quando se tratar de dirigente ou sócio da empresa licitante tal comprovação será feita através do ato constitutivo da mesma e certidão do CREA ou Conselho Profissional competente, devidamente atualizada.

NOTA: No caso de dois ou mais licitantes apresentarem atestados de um mesmo profissional, ambos serão inabilitados.

- 7.1.14.8 Declaração de disponibilidade de máquinas e equipamentos adequados para o cumprimento do Objeto da licitação;
- 7.1.14.9 Apresentação de Licença de Funcionamento, ou LO (Licença de Operação), expedida pela SEMMA, ou órgão hierarquicamente superior;

Relativos à Qualificação Econômico-Financeira:

- 7.1.15 Balanço patrimonial e demonstrações contábeis dos 02 (dois) último exercício social, já exigíveis e apresentados na forma da lei, que comprovem a boa situação financeira da empresa, vedada a sua

PREFEITURA MUNICIPAL DE VISEU
SECRETARIA MUNICIPAL DE GESTÃO E PLANEJAMENTO
DEPARTAMENTO DE LICITAÇÃO E CONTRATOS ADMINISTRATIVO

substituição por balancetes ou balanços provisórios, podendo ser atualizados por índices oficiais quando encerrado há mais de 03 (três) meses da data da apresentação da proposta. O balanço deverá ser registrado na Junta Comercial, sendo acompanhado da Certidão de Habilitação Profissional do contador para fins de assinatura do trabalho técnico nos termos da Resolução CFC n.º 1.637/2021, Art. 1º. Para comprovar a boa situação financeira, as licitantes terão que apresentar junto ao Balanço Patrimonial e as demonstrações contábeis, a análise devidamente assinada pelo contador responsável, dos seguintes índices:

ILC = Índice de liquidez corrente, com valor igual ou superior a 2,00;

ILG = Índice de liquidez geral, com valor igual ou superior a 2,00;

GE = Grau de endividamento, com valor igual ou menor a 0,50;

ONDE:

ATIVO CIRCULANTE

$$ILC = \frac{\text{ATIVO CIRCULANTE}}{\text{PASSIVO CIRCULANTE}}$$

ATIVO CIRCULANTE + REALIZÁVEL A LONGO PRAZO

$$ILG = \frac{\text{ATIVO CIRCULANTE} + \text{REALIZÁVEL A LONGO PRAZO}}{\text{PASSIVO CIRCULANTE} + \text{EXIGÍVEL A LONGO PRAZO}}$$

PASSIVO CIRCULANTE + PASSIVO EXIGÍVEL A LONGO PRAZO

$$GE = \frac{\text{PASSIVO CIRCULANTE} + \text{PASSIVO EXIGÍVEL A LONGO PRAZO}}{\text{ATIVO TOTAL}}$$

OBSERVAÇÃO: Os índices acima deverão ser demonstrados pelo próprio licitante, em memória de cálculos assinada pelo contador responsável pelo balanço.

7.1.16 Certidão de Falência, Recuperação judicial e/ou Concordata expedida pelo distribuidor da sede da pessoa jurídica, somente será aceita com a data de emissão não superior a 60 (Sessenta) dias.

As empresas interessadas em participar que estejam em processo de RECUPERAÇÃO JUDICIAL OU EXTRAJUDICIAL deverá apresentar Certidão de Recuperação Judicial ou Extrajudicial expedida pelo órgão distribuidor da sede da licitante para este fim, datada de no máximo 60 (sessenta) dias corridos anteriores a data de realização da sessão pública.

a certidão deverá ser acompanhada de comprovação que seu plano de recuperação foi acolhido na esfera judicial, nos termos da legislação em vigor.

7.1.17 Declaração não se encontra declarada inidônea para licitar ou contratar com órgãos da Administração Pública Federal, Estadual Municipal e do Distrito Federal;

7.1.18 Declaração que não existe em seu quadro de empregados, servidores públicos exercendo funções de gerência, administração ou tomada de decisão;

7.1.19 Declaração que não possui em seu quadro de pessoal, empregado (s) com menos de 18 anos em trabalho noturno, perigoso ou insalubre e, menores de 16 anos, em qualquer trabalho, exceto na condição de aprendiz a partir de 14 anos, nos termos do art. 7º, XXXIII, da Constituição Federal.

7.1.20 Declaração que não possui ou possui em seu quadro de empregados um percentual mínimo de 5% de pessoas portadoras de deficiência de acordo com o disposto no art. 28, §6º da Constituição do Estado do Pará (EC nº 0042/2008, publicada em 11.06.2008), em função de possuir menos de 20 (vinte) funcionários em seu quadro de pessoal.

7.1.21 Declaração de que a proposta foi elaborada de forma independente, nos termos da Instrução Normativa SLTI/MP nº 02/09.

7.1.22 Declaração que cumpre os requisitos de habilitação

7.1.23 Declaração atestando a inexistência de fatos impeditivos.

Garantia da Proposta e do Contrato:

7.1.24 A licitante prestará garantia da proposta correspondente a um por cento (1%) do valor estimado da obra, conforme critérios previstos no "caput" e § 1º do art. 58 da Lei Federal 14.133/21. que poderá ser apresentada através das seguintes modalidades:

PREFEITURA MUNICIPAL DE VISEU
SECRETARIA MUNICIPAL DE GESTÃO E PLANEJAMENTO
DEPARTAMENTO DE LICITAÇÃO E CONTRATOS ADMINISTRATIVO

- 7.1.24.1 Caução em dinheiro ou títulos de dívida pública;
- 7.1.24.2 Seguro – garantia através de apólices;
- 7.1.24.3 Fiança Bancária;

Se a opção da garantia for Caução em Dinheiro, o licitante deverá realizar depositar no Banco do Brasil, na Conta Corrente nº 10.971-1, agência 4413-X, PREFEITURA MUNICIPAL DE VISEU.

7.2. Quando permitida a participação de empresas estrangeiras que não funcionem no País, as exigências de habilitação serão atendidas mediante documentos equivalentes, inicialmente apresentados em tradução livre.

7.2.1. Na hipótese de o licitante vencedor ser empresa estrangeira que não funcione no País, para fins de assinatura do contrato ou da ata de registro de preços, os documentos exigidos para a habilitação serão traduzidos por tradutor juramentado no País e apostilados nos termos do disposto no Decreto nº 8.660, de 29 de janeiro de 2016, ou de outro que venha a substituí-lo, ou consularizados pelos respectivos consulados ou embaixadas.

7.3. Quando permitida a participação de consórcio de empresas, a habilitação técnica, quando exigida, será feita por meio do somatório dos quantitativos de cada consorciado e, para efeito de habilitação econômico-financeira, quando exigida, será observado o somatório dos valores de cada consorciado.

7.3.1. Se o consórcio não for formado integralmente por microempresas ou empresas de pequeno porte e o projeto básico/termo de referência exigir requisitos de habilitação econômico-financeira, haverá um acréscimo de 10% a 30 %, para o consórcio em relação ao valor exigido para os licitantes individuais.

7.4. Os documentos exigidos para fins de habilitação deverão ser apresentados via sistema eletrônico em arquivo digital, através do endereço www.portaldecompraspublicas.com.br;

7.5. Será verificado se o licitante apresentou declaração de que atende aos requisitos de habilitação, e o declarante responderá pela veracidade das informações prestadas, na forma da lei (art. 63, I, da Lei nº 14.133/2021).

7.6. Será verificado se o licitante apresentou no sistema, sob pena de inabilitação, a declaração de que cumpre as exigências de reserva de cargos para pessoa com deficiência e para reabilitado da Previdência Social, previstas em lei e em outras normas específicas.

7.7. O licitante deverá apresentar, sob pena de desclassificação, declaração de que suas propostas econômicas compreendem a integralidade dos custos para atendimento dos direitos trabalhistas assegurados na Constituição Federal, nas leis trabalhistas, nas normas infralegais, nas convenções coletivas de trabalho e nos termos de ajustamento de conduta vigentes na data de entrega das propostas.

7.8. Os documentos solicitados nos itens (7.1.7; 7.1.8 e 7.1.10) deverão ser apresentados no nome da empresa licitante e de seus sócios, por força do artigo 12 da Lei nº 8.429, de 1992, que prevê, dentre as sanções impostas ao responsável pela prática de ato de improbidade administrativa, a proibição de contratar com o Poder Público, inclusive por intermédio de pessoa jurídica da qual seja sócio majoritário

7.9. Considerando que na presente contratação a avaliação prévia do local de execução é imprescindível para o conhecimento pleno das condições e peculiaridades do objeto a ser contratado, o licitante deve atestar, sob pena de inabilitação, que conhece o local e as condições de realização do serviço, assegurado a ele o direito de realização de vistoria prévia.

PREFEITURA MUNICIPAL DE VISEU
SECRETARIA MUNICIPAL DE GESTÃO E PLANEJAMENTO
DEPARTAMENTO DE LICITAÇÃO E CONTRATOS ADMINISTRATIVO

7.10. O licitante que optar por realizar vistoria prévia terá disponibilizado pela Administração data e horário exclusivos, a ser agendado através de documento de solicitação (sendo assinada pelo representante legal), onde constem os dados completos do responsável que irá participar da visita, na sede da Prefeitura Municipal de Viseu, na Secretaria Municipal de Obras ou através do endereço eletrônico cpl@viseu.pa.gov.br, entre os horários de 08:00h às 13:00h, anexando a este, documentação que comprove ser o representante legal da empresa o autor da assinatura (exemplo: contrato social), de modo que seu agendamento não coincida com o agendamento de outros licitantes.

7.10.1. Caso o licitante opte por não realizar vistoria, poderá substituir a declaração exigida no presente item por declaração formal assinada pelo seu responsável técnico acerca do conhecimento pleno das condições e peculiaridades da contratação.

7.11. A habilitação será verificada por meio do Sistema eletrônico, nos documentos por ele abrangidos.

7.11.1. Somente haverá a necessidade de comprovação do preenchimento de requisitos mediante apresentação dos documentos originais não-digitais quando houver dúvida em relação à integridade do documento digital ou quando a lei expressamente o exigir. (IN nº 3/2018, art. 4º, §1º, e art. 6º, §4º).

7.12. É de responsabilidade de o licitante conferir a exatidão dos seus dados cadastrais no sistema e mantê-los atualizados junto aos órgãos responsáveis pela informação, devendo proceder, imediatamente, à correção ou à alteração dos registros tão logo identifique incorreção ou aqueles se tornem desatualizados. (IN nº 3/2018, art. 7º, caput).

7.12.1. A não observância do disposto no item anterior poderá ensejar desclassificação no momento da habilitação. (IN nº 3/2018, art. 7º, parágrafo único).

7.13. A verificação pelo Agente de Contratação/Comissão, em sítios eletrônicos oficiais de órgãos e entidades emissores de certidões constitui meio legal de prova, para fins de habilitação.

7.13.1. Os documentos exigidos para habilitação que não estejam contemplados no sistema, serão enviados por meio do sistema, em formato digital, no prazo de mínimo de 02 (duas) horas por igual período, contado da solicitação do Agente de Contratação/Comissão.

7.13.2. Na hipótese de a fase de habilitação anteceder a fase de apresentação de propostas e lances, os licitantes encaminharão, por meio do sistema, simultaneamente os documentos de habilitação e a proposta com o preço ou o percentual de desconto, observado o disposto no § 1º do art. 36 e no § 1º do art. 39 da Instrução Normativa SEGES nº 73, de 30 de setembro de 2022.

7.14. A verificação no sistema ou a exigência dos documentos nele não contidos somente será feita em relação ao licitante vencedor.

7.14.1. Os documentos relativos à regularidade fiscal que constem do Projeto Básico/Termo de Referência somente serão exigidos, em qualquer caso, em momento posterior ao julgamento das propostas, e apenas do licitante mais bem classificado.

7.14.2. Respeitada a exceção do subitem anterior, relativa à regularidade fiscal, quando a fase de habilitação anteceder as fases de apresentação de propostas e lances e de julgamento, a verificação ou exigência do presente subitem ocorrerá em relação a todos os licitantes.

7.15. Após a entrega dos documentos para habilitação, não será permitida a substituição ou a apresentação de novos documentos, salvo em sede de diligência, para (Lei 14.133/21, art. 64, e IN 73/2022, art. 39, §4º):

PREFEITURA MUNICIPAL DE VISEU
SECRETARIA MUNICIPAL DE GESTÃO E PLANEJAMENTO
DEPARTAMENTO DE LICITAÇÃO E CONTRATOS ADMINISTRATIVO

- 7.15.1. Complementação de informações acerca dos documentos já apresentados pelos licitantes e desde que necessária para apurar fatos existentes à época da abertura do certame; e
- 7.15.2. Atualização de documentos cuja validade tenha expirado após a data de recebimento das propostas;
- 7.16. Na análise dos documentos de habilitação, a comissão de contratação poderá sanar erros ou falhas, que não alterem a substância dos documentos e sua validade jurídica, mediante decisão fundamentada, registrada em ata e acessível a todos, atribuindo-lhes eficácia para fins de habilitação e classificação.
- 7.17. Na hipótese de o licitante não atender às exigências para habilitação, o Agente de Contratação/Comissão examinará a proposta subsequente e assim sucessivamente, na ordem de classificação, até a apuração de uma proposta que atenda ao presente edital, observado o prazo disposto no subitem 7.13.1.
- 7.18. Somente serão disponibilizados para acesso público os documentos de habilitação do licitante cuja proposta atenda ao edital de licitação, após concluídos os procedimentos de que trata o subitem anterior.
- 7.19. A comprovação de regularidade fiscal e trabalhista das microempresas e das empresas de pequeno porte somente será exigida para efeito de contratação, e não como condição para participação na licitação (art. 4º do Decreto nº 8.538/2015).
- 7.20. Quando a fase de habilitação anteceder a de julgamento e já tiver sido encerrada, não caberá exclusão de licitante por motivo relacionado à habilitação, salvo em razão de fatos supervenientes ou só conhecidos após o julgamento.
- 7.21. Apresentar relação dos compromissos assumidos pelo licitante que importem em diminuição de sua capacidade econômico-financeira, excluídas parcelas já executadas de contratos firmados com a administração pública e/ou com a iniciativa privada, vigentes na data da sessão pública de abertura desta Concorrência, de acordo com o artigo 69, § 3º da Lei 14.133/2021;

8. DOS RECURSOS

- 8.1. A interposição de recurso referente ao julgamento das propostas, à habilitação ou inabilitação de licitantes, à anulação ou revogação da licitação, observará o disposto no art. 165 da Lei nº 14.133, de 2021.
- 8.2. O prazo recursal é de 3 (três) dias úteis, contados da data de intimação ou de lavratura da ata.
- 8.3. Quando o recurso apresentado impugnar o julgamento das propostas ou o ato de habilitação ou inabilitação do licitante:
- 8.3.1. A intenção de recorrer deverá ser manifestada imediatamente, sob pena de preclusão;
- 8.3.2. O prazo para a manifestação da intenção de recorrer não será inferior a 10 (dez) minutos.
- 8.3.3. O prazo para apresentação das razões recursais será iniciado na data de intimação ou de lavratura da ata de habilitação ou inabilitação;
- 8.3.4. Na hipótese de adoção da inversão de fases prevista no § 1º do art. 17 da Lei nº 14.133, de 2021, o prazo para apresentação das razões recursais será iniciado na data de intimação da ata de julgamento.
- 8.4. Os recursos deverão ser encaminhados em campo próprio do sistema.
- 8.5. O recurso será dirigido à autoridade que tiver editado o ato ou proferido a decisão recorrida, a qual poderá reconsiderar sua decisão no prazo de 3 (três) dias úteis, ou, nesse mesmo prazo, encaminhar recurso

PREFEITURA MUNICIPAL DE VISEU
SECRETARIA MUNICIPAL DE GESTÃO E PLANEJAMENTO
DEPARTAMENTO DE LICITAÇÃO E CONTRATOS ADMINISTRATIVO

para a autoridade superior, a qual deverá proferir sua decisão no prazo de 10 (dez) dias úteis, contado do recebimento dos autos.

8.6. Os recursos interpostos fora do prazo não serão conhecidos.

8.7. O prazo para apresentação de contrarrazões ao recurso pelos demais licitantes será de 3 (três) dias úteis, contados da data da intimação pessoal ou da divulgação da interposição do recurso, assegurada a vista imediata dos elementos indispensáveis à defesa de seus interesses.

8.8. O recurso e o pedido de reconsideração terão efeito suspensivo do ato ou da decisão recorrida até que sobrevenha decisão final da autoridade competente.

8.9. O acolhimento do recurso invalida tão somente os atos insuscetíveis de aproveitamento.

8.10. Os autos do processo permanecerão com vista franqueada aos interessados no sítio eletrônico www.portaldecompraspublicas.com.br.

9. DAS INFRAÇÕES ADMINISTRATIVAS E SANÇÕES

9.1. Comete infração administrativa, nos termos da lei, o licitante que, com dolo ou culpa:

9.1.1. Deixar de entregar a documentação exigida para o certame ou não entregar qualquer documento que tenha sido solicitado pelo Agente de Contratação/Comissão durante o certame;

9.1.2. Salvo em decorrência de fato superveniente devidamente justificado, não manter a proposta em especial quando:

9.1.2.1. Não enviar a proposta adequada ao último lance ofertado ou após a negociação;

9.1.2.2. Recusar-se a enviar o detalhamento da proposta quando exigível;

9.1.2.3. Pedir para ser desclassificado quando encerrada a etapa competitiva;

9.1.2.4. Deixar de apresentar amostra; ou

9.1.2.5. Apresentar proposta ou amostra em desacordo com as especificações do edital;

9.1.3. Não celebrar o contrato ou não entregar a documentação exigida para a contratação, quando convocado dentro do prazo de validade de sua proposta;

9.1.3.1. Recusar-se, sem justificativa, a assinar o contrato ou a ata de registro de preço, ou a aceitar ou retirar o instrumento equivalente no prazo estabelecido pela Administração;

9.1.4. Apresentar declaração ou documentação falsa exigida para o certame ou prestar declaração falsa durante a licitação

9.1.5. Fraudar a licitação

9.1.6. Comportar-se de modo inidôneo ou cometer fraude de qualquer natureza, em especial quando:

9.1.6.1. Induzir deliberadamente a erro no julgamento;

9.1.6.2. Apresentar amostra falsificada ou deteriorada;

9.1.7. Praticar atos ilícitos com vistas a frustrar os objetivos da licitação

9.1.8. Praticar ato lesivo previsto no art. 5º da Lei n.º 12.846, de 2013.

PREFEITURA MUNICIPAL DE VISEU
SECRETARIA MUNICIPAL DE GESTÃO E PLANEJAMENTO
DEPARTAMENTO DE LICITAÇÃO E CONTRATOS ADMINISTRATIVO

9.2. Com fulcro na Lei nº 14.133, de 2021, a Administração poderá, garantida a prévia defesa, aplicar aos licitantes e/ou adjudicatários as seguintes sanções, sem prejuízo das responsabilidades civil e criminal:

9.2.1. Advertência;

9.2.2. Multa;

9.2.3. Impedimento de licitar e contratar; e

9.2.4. Declaração de inidoneidade para licitar ou contratar, enquanto perdurarem os motivos determinantes da punição ou até que seja promovida sua reabilitação perante a própria autoridade que aplicou a penalidade.

9.3. Na aplicação das sanções serão considerados:

9.3.1. A natureza e a gravidade da infração cometida.

9.3.2. As peculiaridades do caso concreto;

9.3.3. As circunstâncias agravantes ou atenuantes;

9.3.4. Os danos que dela provierem para a Administração Pública;

9.3.5. A implantação ou o aperfeiçoamento de programa de integridade, conforme normas e orientações dos órgãos de controle.

9.4. A multa será recolhida em percentual de 0,5% a 30% incidente sobre o valor do contrato licitado, recolhida no prazo máximo de até 30 (trinta) dias, a contar da comunicação oficial.

9.4.1. Para as infrações previstas nos itens 9.1.1, 9.1.2 e 9.1.3, a multa será de 0,5% a 15% do valor do contrato licitado.

9.4.2. Para as infrações previstas nos itens 9.1.4, 9.1.5, 9.1.6, 9.1.7 e 9.1.8, a multa será de 15% a 30% do valor do contrato licitado.

9.5. As sanções de advertência, impedimento de licitar e contratar e declaração de inidoneidade para licitar ou contratar poderão ser aplicadas, cumulativamente ou não, à penalidade de multa.

9.6. Na aplicação da sanção de multa será facultada a defesa do interessado no prazo de 15 (quinze) dias úteis, contado da data de sua intimação.

9.7. A sanção de impedimento de licitar e contratar será aplicada ao responsável em decorrência das infrações administrativas relacionadas nos itens 9.1.1, 9.1.2 e 9.1.3, quando não se justificar a imposição de penalidade mais grave, e impedirá o responsável de licitar e contratar no âmbito da Administração Pública direta e indireta do ente federativo a qual pertencer o órgão ou entidade, pelo prazo máximo de 3 (três) anos.

9.8. Poderá ser aplicada ao responsável a sanção de declaração de inidoneidade para licitar ou contratar, em decorrência da prática das infrações dispostas nos itens 9.1.4, 9.1.5, 9.1.6, 9.1.7 e 9.1.8, bem como pelas infrações administrativas previstas nos itens 9.1.1, 9.1.2 e 9.1.3 que justifiquem a imposição de penalidade mais grave que a sanção de impedimento de licitar e contratar, cuja duração observará o prazo previsto no art. 156, §5º, da Lei n.º 14.133/2021.

9.9. A recusa injustificada do adjudicatário em assinar o contrato ou a ata de registro de preço, ou em aceitar ou retirar o instrumento equivalente no prazo estabelecido pela Administração, descrita no item 9.1.3, caracterizará o descumprimento total da obrigação assumida e o sujeitará às penalidades e à imediata perda

PREFEITURA MUNICIPAL DE VISEU
SECRETARIA MUNICIPAL DE GESTÃO E PLANEJAMENTO
DEPARTAMENTO DE LICITAÇÃO E CONTRATOS ADMINISTRATIVO

da garantia de proposta em favor do órgão ou entidade promotora da licitação, nos termos do art. 45, §4º da IN SEGES/ME n.º 73, de 2022.

9.10. A apuração de responsabilidades relacionadas às sanções de impedimento de licitar e contratar e de declaração de inidoneidade para licitar ou contratar demandará a instauração de processo de responsabilização a ser conduzido por comissão composta por 2 (dois) ou mais servidores estáveis, que avaliará fatos e circunstâncias conhecidos e intimará o licitante ou o adjudicatário para, no prazo de 15 (quinze) dias úteis, contado da data de sua intimação, apresentar defesa escrita e especificar as provas que pretenda produzir.

9.11. Caberá recurso no prazo de 15 (quinze) dias úteis da aplicação das sanções de advertência, multa e impedimento de licitar e contratar, contado da data da intimação, o qual será dirigido à autoridade que tiver proferido a decisão recorrida, que, se não a reconsiderar no prazo de 5 (cinco) dias úteis, encaminhará o recurso com sua motivação à autoridade superior, que deverá proferir sua decisão no prazo máximo de 20 (vinte) dias úteis, contado do recebimento dos autos.

9.12. Caberá a apresentação de pedido de reconsideração da aplicação da sanção de declaração de inidoneidade para licitar ou contratar no prazo de 15 (quinze) dias úteis, contado da data da intimação, e decidido no prazo máximo de 20 (vinte) dias úteis, contado do seu recebimento.

9.13. O recurso e o pedido de reconsideração terão efeito suspensivo do ato ou da decisão recorrida até que sobrevenha decisão final da autoridade competente.

9.14. A aplicação das sanções previstas neste edital não exclui, em hipótese alguma, a obrigação de reparação integral dos danos causados.

10. DA IMPUGNAÇÃO AO EDITAL E DO PEDIDO DE ESCLARECIMENTO

10.1. Qualquer pessoa é parte legítima para impugnar este Edital por irregularidade na aplicação da Lei nº 14.133, de 2021, devendo protocolar o pedido até 3 (três) dias úteis antes da data da abertura do certame.

10.2. A resposta à impugnação ou ao pedido de esclarecimento será divulgado em sítio eletrônico oficial no prazo de até 3 (três) dias úteis, limitado ao último dia útil anterior à data da abertura do certame.

10.3. A impugnação e o pedido de esclarecimento poderão ser realizados por forma eletrônica, pelos seguintes meios, pelo próprio sistema do portal de compras públicas www.portaldecompraspublicas.com.br e através do e-mail: cpl@viseu.pa.gov.br;

10.4. As impugnações e pedidos de esclarecimentos não suspendem os prazos previstos no certame.

10.5. A concessão de efeito suspensivo à impugnação é medida excepcional e deverá ser motivada pelo agente de contratação, nos autos do processo de licitação.

10.6. Acolhida a impugnação, será definida e publicada nova data para a realização do certame.

11. DAS DISPOSIÇÕES GERAIS

11.1. Será divulgada ata da sessão pública no sistema eletrônico.

11.2. Não havendo expediente ou ocorrendo qualquer fato superveniente que impeça a realização do certame na data marcada, a sessão será automaticamente transferida para o primeiro dia útil subsequente, no mesmo horário anteriormente estabelecido, desde que não haja comunicação em contrário, pelo Agente de Contratação/ Comissão.

PREFEITURA MUNICIPAL DE VISEU
SECRETARIA MUNICIPAL DE GESTÃO E PLANEJAMENTO
DEPARTAMENTO DE LICITAÇÃO E CONTRATOS ADMINISTRATIVO

- 11.3. Todas as referências de tempo no Edital, no aviso e durante a sessão pública observarão o horário de Brasília - DF.
- 11.4. A homologação do resultado desta licitação não implicará direito à contratação.
- 11.5. As normas disciplinadoras da licitação serão sempre interpretadas em favor da ampliação da disputa entre os interessados, desde que não comprometam o interesse da Administração, o princípio da isonomia, a finalidade e a segurança da contratação.
- 11.6. Os licitantes assumem todos os custos de preparação e apresentação de suas propostas e a Administração não será, em nenhum caso, responsável por esses custos, independentemente da condução ou do resultado do processo licitatório.
- 11.7. Na contagem dos prazos estabelecidos neste Edital e seus Anexos, excluir-se-á o dia do início e incluir-se-á o do vencimento. Só se iniciam e vencem os prazos em dias de expediente na Administração.
- 11.8. O desatendimento de exigências formais não essenciais não importará o afastamento do licitante, desde que seja possível o aproveitamento do ato, observados os princípios da isonomia e do interesse público.
- 11.9. Em caso de divergência entre disposições deste Edital e de seus anexos ou demais peças que compõem o processo, prevalecerá as deste Edital.
- 11.10. O Edital e seus anexos estão disponíveis, na íntegra, no Portal Nacional de Contratações Públicas (PNCP) e endereço eletrônico www.portaldecompraspublicas.com.br.
- 11.11. Integram este Edital, para todos os fins e efeitos, os seguintes anexos:
- 11.11.1. ANEXO I – Projeto Básico/Termo de Referência
- 11.11.1.1. Apêndice do Anexo I – Estudo Técnico Preliminar
- 11.11.2. ANEXO II – Minuta de Termo de Contrato

Viseu-(Pa), 31 de março de 2025

Michael Jhon da Silva Rocha
Coordenador do Departamento de Licitação e Contratos Administrativo
Portaria 001/2025 - GABSEFIN

ANEXO I





MEMORIAL DESCRITIVO

OBRA: CONSTRUÇÃO DE MUROS EM ALVENARIA

DIMENSÃO: 1540 M²

CIDADE: VISEU

ESTADO: PARÁ

OBJETIVO:

O presente memorial descritivo tem por finalidade estabelecer as condições que receberão os usos dos materiais, equipamentos e serviços a serem utilizados na reforma e ampliação da escola de Umbelino Ferreira em alvenaria.

A edificação deverá ser feita rigorosamente de acordo com o projeto aprovado. Toda e qualquer alteração que por necessidade deva ser introduzida no projeto ou nas especificações, visando melhorias, só serão admitidas com autorização do responsável técnico e das partes interessadas de comum acordo.

Poderá a fiscalização paralisar os serviços ou mesmo mandar refazê-los, quando os mesmos não se apresentarem de acordo com as especificações, detalhes ou normas de boa técnica.

RELAÇÃO DE UNIDADES CONSTRUTIVAS QUE RECEBERÃO MUROS EM ALVENARIA			
	UNIDADE CONSTRUTIVA	LOCALIDADE	QUANTIDADE
1	E.M.E.F EM FERNANDES BELO	FERNANDES BELO	200
2	E.M.E.F FILOMENA RAIOL	LIMONDEUA	120
3	E.M.E.F MANOEL MIRANDA DA SILVA	GUAJARÁ	100
4	E.M.E.F SRº MARCELO CORRÊA	FIRMIANA	100
5	E.M.E.F BENEDITO COSTA PADILHA	INAIQUARA	100
6	E.M.E.F FRANCISCA LOURENÇO	TATAJUBA	130
7	E.M.E.F EM ZOADOR	ZOADOR	100
8	E.M.E.F MANOEL PEDRO SANTIAGO	BUÇUQUARA	100
9	E.M.E.F REUNIDA JOSÉ PARENTE	AÇAITEUA	200
10	E.M.E.F FRANCISCA NUNES	SAMAÚMA	120



11	E.M.E.F SANTA MARIA DO MOCAMBO	MOCAMBO	120
12	CRECHE EM SÃO JOSÉ DO GURUPI	SÃO JOSÉ DO GURUPI	150
13	E.M.E.F RAIMUNDO SOARES DA SILVA	POEIRÃO	120
14	E.M.E.F EM CENTRO VELHO	CENTRO VELHO	120
TOTAL:			1780

1. SERVIÇOS

1.1. PLACA DE OBRA

Antes de qualquer serviço executado no terreno, deve ser providenciada a placa em aço galvanizado, com as dimensões de 300x200cm, contendo indicações da obra, dos responsáveis técnicos envolvidos no projeto e do profissional responsável pela obra.

1.2. LOCAÇÃO DA OBRA

Após proceder a locação planialtimétrica da obra – marcação dos alinhamentos e cotas de nível - a contratada comunicará à fiscalização, que procederá às verificações e aferições que julgar necessárias. Estas verificações, no entanto, não isentam a contratada de responsabilidades futuras no caso de eventual erro de locação acarretar em algum dano posterior.

A ocorrência de erro na locação da obra projetada obrigará a contratada a proceder, por sua conta e nos prazos estipulados, às modificações, demolições e reposições que se tornarem necessárias, a juízo da fiscalização, ficando, além disso, sujeita a outras sanções e penalidades previstas no Contrato e neste Caderno de Encargos e Especificações.

1.3. ESCAVAÇÃO DE VALAS

Para serviços específicos (sapatas e vigas baldrame), haverá a necessidade de se realizar escavação manual em solo, em profundidade não superior a 1,0m. Para fins desse serviço, a profundidade é entendida como a distância vertical entre o fundo da escavação e o nível do terreno a partir do qual se começou a escavar manualmente.

1.4. LASTRO DE BRITA

Deverá ser executado lastro de brita (nº 1 ou nº2), espessura de 3cm, em todo perímetro das vigas de baldrame.

1.5. REATERRO MANUAL DE VALAS

Os serviços de reaterro, que forem necessários, serão executados com material aproveitado da escavação, sem entulhos e materiais orgânicos e o material excedente deverá ser descartado pela contratante

1.6. CONCRETO DAS SAPATAS, PILARES E VIGAS, FÔRMAS, AÇO E EPS

A estrutura de concreto armado (infraestrutura e supraestrutura) será executada in loco, devendo observar as especificações contidas no projeto e seguindo as normas da ABNT. Para as sapatas, pilares e vigas, deverá ser utilizado concreto com resistência característica a compressão (Fck) de no mínimo 25 MPa, Slump 10+-2, usinado e bombeado, com aditivo impermeabilizante. A disposição das armaduras deverá seguir o projeto conforme prancha em anexo.

Todas as concretagens dos elementos estruturais somente poderão ser executadas mediante vistoria e autorização da fiscalização da obra. Não poderão ser realizadas alterações na estrutura sem prévia autorização da fiscalização da obra e autor do projeto estrutural. Deverão ser retirados, no mínimo, 02 corpos de provas de concreto, comprovando a resistência do concreto. Os testes precisam ser apresentados a municipalidade, antes de nova concretagem.

São previstas juntas de dilatação, com espessura de 20 mm, executadas com EPS com Mastique.

Em relação a concretagem, a mesma só poderá ser feita em horários com temperatura abaixo de 30º (preferencialmente no início da manhã) e não poderá ser executada em dias chuvosos. Antes da concretagem, todas as fôrmas deverão ser umedecidas

A cura do concreto, utilizado para confecção do muro, deverá ser feita com molhagem constante (no mínimo 3 vezes ao dia) dos elementos, durante 05 dias seguidos.

O adensamento será obtido por vibradores de imersão ou por vibradores de forma e o equipamento a ser utilizado terá dimensão compatível com a posição e tamanho da

peça a ser concretada. A vibração será executada de modo a impedir as falhas de concretagem e evitar a segregação da nata de cimento.

O aço, a ser utilizado, deverá possuir características em relação a seção, conforme o projeto em anexo. Para o aço CA50 é obrigatório ter resistência ao escoamento (F_{yk}) igual ou superior a 500 MPa e para o aço CA60 é obrigatório ter resistência ao escoamento (F_{yk}) igual ou superior a 600 MPa. Estão inclusos no orçamento o dobramento, transporte e colocação de armaduras, serviços e materiais secundários como arame, espaçadores e perdas.

Deverão ser utilizados espaçadores adequados para cada elemento do muro e garantir um cobrimento mínimo de 3 cm para todas as sapatas e 2,5 cm para as vigas e pilares.

As fôrmas de madeira, a serem utilizadas, devem ser de boa qualidade. Para melhoramento no reaproveitamento das fôrmas, é obrigatório o uso de desmoldante. Estão inclusos nesse serviço, escoramento, e demais elementos, garantindo a estanqueidade do concreto. Em caso de a fôrma “abrir”, o trecho com problemas deverá ser refeito.

1.7. IMPERMEABILIZAÇÃO

Deverá ser aplicado no mínimo 2 demãos de emulsão asfáltica (ISOL 2 ou similar), nas vigas de baldrame, em toda sua largura, 15 cm de altura em cada lado e nas 3 primeiras fiadas de blocos. O muro deverá ser previamente lavado, estar isento de pó, areia, resíduos de óleo, graxa, desmoldante, etc. Aplicar uma demão de penetração e, no mínimo, mais uma demão de cobertura da solução asfáltica com rolo, pincel ou trincha, aguardando o período para secagem entre elas de no mínimo 18 horas.

1.8. ALVENARIA DE VEDAÇÃO

A alvenaria deve ser executada em blocos em concreto vazados na vertical com dimensões de 14x19x39cm, espessura de 14 cm, sendo assentados sobre argamassa de cimento, areia e Alvenarit, na proporção de 1:3 em volume. Os blocos devem apresentar boa qualidade, estando com o período de cura completo e sem apresentar fissuras ou porosidade, além de terem as medidas padrão estabelecidas, com desvio máximo de 0,5cm. Devem ser assentados seguindo alinhamento e nivelamento, com tolerância de 0,5cm.



1.9. CHAPISCO

Todas as alvenarias e estruturas de concreto deverão ser receber uma camada de chapisco, espessura de 0,5 cm, traço da argamassa de 1:3, cimento e areia e consumo de 3,6 litros de emulsão polimérica (adesivo, tipo Bianco) para cada m³ de argamassa. Antes da aplicação desta camada, toda a alvenaria e estrutura deverá ser previamente umedecida.

1.10. MASSA ÚNICA

Todas as alvenarias e estruturas de concreto deverão receber, posteriormente ao chapisco, uma camada de massa única, espessura de 1,5 cm, traço da argamassa de 1:4, cimento e areia e consumo de 3,0 litros de Vedareboco para cada m³ de argamassa. Antes da aplicação desta camada, toda a alvenaria e estrutura deverá ser previamente umedecida.

1.11. FUNDO SELADOR E PINTURA

Após finalizada a etapa da massa única, deverá ser aplicado 02 demãos de selador acrílico, para uniformizar a absorção e selar as superfícies (deverão estarem limpas, secas, sem poeira, gordura, graxa, sabão ou bolor).

Para finalizar as camadas de revestimento do muro, deverá ser aplicado 02 demãos de tinta acrílica emborrachada na cor branca. Por ser uma tinta acrílica elástica de alta performance. Entre intervalos de demãos deverá ser respeitado o prazo mínimo de 06 horas. Antes da pintura, deverá ser apresentada a municipalidade a tinta a ser aplicada.

1.12. SERVIÇOS FINAIS E LIMPEZA

Após a finalização da execução do muro, impermeabilização, camadas de revestimento e demais elementos, deverá ser retirado todo o entulho da obra, estando a mesma em perfeito estado para utilização.

VISEU - PA, 13 de Janeiro de 2025

Carlos Augusto Pinto Corrêa
Eng^a Civil
CREA 151598341-2



PLANILHA ORÇAMENTÁRIA

OBRA:	Construção de Muros em Alvenaria	DATA :	13/01/2025	BDI :	30,00%
DESCRIÇÃO:	Construção de Muros em Alvenaria	FONTE	VERSÃO	HORA	MES
UNIDADES:	1780.0M	SEDOP	2024/10 COM DESONERAÇÃO	83,87%	44,39%
VALOR POR UNIDADE:	R\$ 1.100,37	SICRO NOVO	2024/10 COM DESONERAÇÃO	-	-
		SINAPI	2024/11 COM DESONERAÇÃO	83,87%	44,39%
		Composições Próprias	PRÓPRIA	0,00%	0,00%

ITEM	CÓDIGO	DESCRIÇÃO	FONTE	UND	QUANTIDADE	PREÇO UNITÁRIO R\$	PREÇO TOTAL R\$
1		SERVIÇOS PRELIMINARES					R\$ 1.182,84
1.1	011340	Placa de obra em lona com plotagem de gráfica	SEDOP	m²	6,00	R\$ 197,14	R\$ 1.182,84
1.2		MURO PADRÃO PREFEITURA					R\$ 0,00
2		MURO EM ALVENARIA PADRÃO					R\$ 1.505.475,70
2.1	260213	Muro em alvenaria, rebocado e pintado 2 faces(h=2.0m)	SEDOP	m	1.780,00	R\$ 760,45	R\$ 1.353.601,00
2.2	090071	Grade de ferro 1/2" (incl. pint. anti-corrosiva)	SEDOP	m²	30,00	R\$ 321,37	R\$ 9.641,10
2.3	090822	Portão de ferro em metalom (incl. pintura anti corrosiva)	SEDOP	m²	60,00	R\$ 435,68	R\$ 26.140,80
2.4	161392	Vidro temperado incolor e= 8mm com ferragens	SEDOP	m²	180,00	R\$ 496,96	R\$ 89.452,80
2.5	050681	Concreto armado Fck=15 MPA c/forma mad. branca (incl. lançamento e adensamento)	SEDOP	m³	7,20	R\$ 3.700,00	R\$ 26.640,00
						VALOR BDI TOTAL:	R\$ 451.997,56
						VALOR ORÇAMENTO:	R\$ 1.506.658,54
						VALOR TOTAL:	R\$ 1.958.656,10



RELATÓRIO ANALÍTICO - COMPOSIÇÕES DE CUSTOS

OBRA:	Construção de Muros em Alvenaria	DATA : 13/01/2025	BDI : 30,00%		
DESCRIÇÃO:	Construção de Muros em Alvenaria	FONTE	VERSÃO	HORA	MES
UNIDADES:	1780,0M	SEDOP	2024/10 COM DESONERAÇÃO	83,87%	44,39%
VALOR POR UNIDADE:	R\$ 1.100,37	SICRO NOVO	2024/10 COM DESONERAÇÃO	-	-
		SINAPI	2024/11 COM DESONERAÇÃO	83,87%	44,39%
		Composições Próprias	PRÓPRIA	0,00%	0,00%

1.1. 011340 Placa de obra em lona com plotagem de gráfica (m²)

Material	FONTE	UNID	COEFICIENTE	PREÇO UNITÁRIO	TOTAL
D00475 Lona com plotagem de gráfica Material	SEDOP	m²	1,00000000	R\$ 90,00	R\$ 90,00
D00281 Pernamanca 3" x 2" 4 m - madeira branca Material	SEDOP	Dz	0,41000000	R\$ 212,50	R\$ 87,13
D00084 Pregão 1 1/2"x13 Material	SEDOP	kg	0,10000000	R\$ 17,15	R\$ 1,72
TOTAL Material:					R\$ 178,85
Mão de Obra com Encargos Complementares	FONTE	UNID	COEFICIENTE	PREÇO UNITÁRIO	TOTAL
280013 CARPINTEIRO COM ENCARGOS COMPLEMENTARES	SEDOP	h	0,40000000	R\$ 25,27	R\$ 10,11
280026 SERVENTE COM ENCARGOS COMPLEMENTARES	SEDOP	h	0,40000000	R\$ 20,54	R\$ 8,22
TOTAL Mão de Obra com Encargos Complementares:					R\$ 18,33
VALOR:					R\$ 197,14

2.1. 260213 Muro em alvenaria, rebocado e pintado 2 faces(h=2.0m) (m)

Serviço	FONTE	UNID	COEFICIENTE	PREÇO UNITÁRIO	TOTAL
060046 Alvenaria tijolo de barro a cutelo	SEDOP	m²	2,00000000	R\$ 111,44	R\$ 222,88
040285 Baldrame em concreto simples com seixo inclusive forma madeira branca	SEDOP	m³	0,02300000	R\$ 1.796,61	R\$ 41,32
110143 Chapisco de cimento e areia no traço 1:3	SEDOP	m²	4,10000000	R\$ 14,86	R\$ 60,93
050729 Concreto armado fck=20MPa c/ forma mad. branca (incl. lançamento e adocamento)	SEDOP	m³	0,01800000	R\$ 3.727,73	R\$ 67,10
030010 Escavação manual de até 1.50m de profundidade	SEDOP	m³	0,09000000	R\$ 82,16	R\$ 7,39
040025 Fundação corrida com seixo	SEDOP	m³	0,09000000	R\$ 1.010,00	R\$ 90,90
150125 Látex acrílica fosca int./ext. sem superf. preparada	SEDOP	m²	4,10000000	R\$ 18,22	R\$ 74,70
010269 Locação planimétrica de linha	SEDOP	m	1,00000000	R\$ 2,30	R\$ 2,30
110763 Reboco com argamassa 1:6 Adit. Plast.	SEDOP	m²	4,10000000	R\$ 44,27	R\$ 181,51
020174 Retirada de entulho - manualmente (incluindo caixa coletora)	SEDOP	m³	0,09000000	R\$ 127,28	R\$ 11,46
TOTAL Serviço:					R\$ 760,49
VALOR:					R\$ 760,45

2.2. 090071 Grade de ferro 1/2" (incl. pint. anti-corrosiva) (m²)

Material	FONTE	UNID	COEFICIENTE	PREÇO UNITÁRIO	TOTAL
D00089 Grade de ferro 1/2" (incl. pint. anti-corrosiva) Material	SEDOP	m²	1,00000000	R\$ 155,61	R\$ 155,61
TOTAL Material:					R\$ 155,61
Mão de Obra com Encargos Complementares	FONTE	UNID	COEFICIENTE	PREÇO UNITÁRIO	TOTAL
280004 AJUDANTE DE PEDREIRO COM ENCARGOS COMPLEMENTARES	SEDOP	h	3,00000000	R\$ 20,58	R\$ 61,74
280023 PEDREIRO COM ENCARGOS COMPLEMENTARES	SEDOP	h	3,00000000	R\$ 25,53	R\$ 76,59
TOTAL Mão de Obra com Encargos Complementares:					R\$ 138,33
Serviço	FONTE	UNID	COEFICIENTE	PREÇO UNITÁRIO	TOTAL
110142 Argamassa de cimento e areia 1:6	SEDOP	m³	0,05000000	R\$ 548,66	R\$ 27,43
TOTAL Serviço:					R\$ 27,43
VALOR:					R\$ 321,37

2.3. 090822 Portão de ferro em metalom (incl. pintura anti corrosiva) (m²)

Material	FONTE	UNID	COEFICIENTE	PREÇO UNITÁRIO	TOTAL
D00087 Portão de ferro em metalom (inc. pint.ant.cor) Material	SEDOP	m²	1,00000000	R\$ 265,44	R\$ 265,44
TOTAL Material:					R\$ 265,44
Mão de Obra com Encargos Complementares	FONTE	UNID	COEFICIENTE	PREÇO UNITÁRIO	TOTAL
280004 AJUDANTE DE PEDREIRO COM ENCARGOS COMPLEMENTARES	SEDOP	h	3,00000000	R\$ 20,58	R\$ 61,74
280023 PEDREIRO COM ENCARGOS COMPLEMENTARES	SEDOP	h	3,00000000	R\$ 25,53	R\$ 76,59
TOTAL Mão de Obra com Encargos Complementares:					R\$ 138,33

Serviço	FONTE	UNID	COEFICIENTE	PREÇO UNITÁRIO	TOTAL	
110141	Argamassa de cimento e areia 1:4	SEDOP	m³	0,05000000	R\$ 638,26	R\$ 31,91
TOTAL Serviço:					R\$ 31,91	
VALOR:					R\$ 435,68	

2.4. 161392 Vidro temperado incolor e= 8mm com ferragens (m²)

Material	FONTE	UNID	COEFICIENTE	PREÇO UNITÁRIO	TOTAL	
D00394	Vidro temperado incolor e=8mm Material	SEDOP	m²	1,00000000	R\$ 428,40	R\$ 428,40
TOTAL Material:					R\$ 428,40	

Mão de Obra com Encargos Complementares	FONTE	UNID	COEFICIENTE	PREÇO UNITÁRIO	TOTAL	
280026	SERVENTE COM ENCARGOS COMPLEMENTARES	SEDOP	h	1,46900000	R\$ 20,54	R\$ 30,17
280030	VIDRACEIRO COM ENCARGOS COMPLEMENTARES	SEDOP	h	1,51100000	R\$ 25,41	R\$ 38,39
TOTAL Mão de Obra com Encargos Complementares:					R\$ 68,56	
VALOR:					R\$ 496,96	

2.5. 050681 Concreto armado Fck=15 MPA c/forma mad. branca (incl. lançamento e adensamento) (m³)

Serviço	FONTE	UNID	COEFICIENTE	PREÇO UNITÁRIO	TOTAL	
050038	Armação p/ concreto	SEDOP	kg	80,00000000	R\$ 13,39	R\$ 1.071,20
050258	Concreto c/ seixo Fck= 15 MPA (incl. lançamento e adensamento)	SEDOP	m³	1,00000000	R\$ 908,96	R\$ 908,96
050036	Forma c/ madeira branca (incl. desforma)	SEDOP	m²	12,00000000	R\$ 143,32	R\$ 1.719,84
TOTAL Serviço:					R\$ 3.700,00	
VALOR:					R\$ 3.700,00	



CRONOGRAMA FÍSICO-FINANCEIRO

OBRA:	Construção de Muros em Alvenaria	DATA : 13/01/2025	BDI : 30,00%		
DESCRIÇÃO:	Construção de Muros em Alvenaria	FONTE	VERSÃO	HORA	MES
UNIDADES:	1780.0M	SEDOP	2024/10 COM DESONERAÇÃO	83,87%	44,39%
VALOR POR UNIDADE:	R\$ 1.100,37	SICRO NOVO	2024/10 COM DESONERAÇÃO	-	-
		SINAPI	2024/11 COM DESONERAÇÃO	83,87%	44,39%
		Composições Próprias	PRÓPRIA	0,00%	0,00%

ITEM	DESCRIÇÃO	VALOR (R\$)	MÊS 1	MÊS 2	MÊS 3	MÊS 4	MÊS 5	MÊS 6	Total parcela
1	SERVIÇOS PRELIMINARES	R\$ 1.182,84	16,67%	16,67%	16,67%	16,67%	16,67%	16,65%	100,00%
			R\$ 197,18	R\$ 197,18	R\$ 197,18	R\$ 197,18	R\$ 197,18	R\$ 196,94	R\$ 1.182,84
2	MURO EM ALVENARIA PADRÃO	R\$ 1.505.475,70	16,67%	16,67%	16,67%	16,67%	16,67%	16,65%	100,00%
			R\$ 250.962,80	R\$ 250.962,80	R\$ 250.962,80	R\$ 250.962,80	R\$ 250.962,80	R\$ 250.661,70	R\$ 1.505.475,70
3	Benefícios e Despesas Indiretas (BDI)	R\$ 451.997,56	16,67%	16,67%	16,67%	16,67%	16,67%	16,65%	100,00%
			R\$ 75.349,49	R\$ 75.349,49	R\$ 75.349,49	R\$ 75.349,49	R\$ 75.349,49	R\$ 75.250,11	R\$ 451.997,56
R\$ 1.958.656,10			R\$ 326.509,47	R\$ 326.509,47	R\$ 326.509,47	R\$ 326.509,47	R\$ 326.509,47	R\$ 326.108,75	R\$ 1.958.656,10
			R\$ 326.509,47	R\$ 653.018,94	R\$ 979.528,41	R\$ 1.306.037,88	R\$ 1.632.547,35	R\$ 1.958.656,10	

BDI



OBRA:	Construção de Muros em Alvenaria	DATA : 13/01/2025		BDI : 30,00%	
DESCRIÇÃO:	Construção de Muros em Alvenaria	FONTE	VERSÃO	HORA	MES
UNIDADES:	1780.0M	SEDOP	2024/10 COM DESONERAÇÃO	83,87%	44,39%
VALOR POR UNIDADE:	R\$ 1.100,37	SICRO NOVO	2024/10 COM DESONERAÇÃO	-	-
		SINAPI	2024/11 COM DESONERAÇÃO	83,87%	44,39%
		Composições Próprias	PRÓPRIA	0,00%	0,00%

COD	DESCRIÇÃO	%
-----	-----------	---

DI	Despesas Indiretas	
	Administração central	5,7700
	Garantia/seguros	0,2150
	Riscos	0,9700
	TOTAL	6,9550

DL	Despesas Legais (PIS/ISS/COFINS/INSS)	
	PIS	0,6500
	COFINS	3,0000
	ISS	3,0000
	CPRB	4,5000
	TOTAL	11,1500

LB	Lucro Bruto	
	Lucro	6,5740
	TOTAL	6,5740

BDI = 30,00%
 $((DI+1)/(1-(DL+LB)))-1$

CARLOS AUGUSTO PINTO CORRÊA

CREA;151598341-2



TABELA DE ENCARGOS SOCIAIS

OBRA:	Construção de Muros em Alvenaria	DATA : 13/01/2025	BDI : 30,00%		
DESCRIÇÃO:	Construção de Muros em Alvenaria	FONTE	VERSÃO	HORA	MES
UNIDADES:	1780.0M	SEDOP	2024/10 COM DESONERAÇÃO	83,87%	44,39%
VALOR POR UNIDADE:	R\$ 1.100,37	SICRO NOVO	2024/10 COM DESONERAÇÃO	-	-
		SINAPI	2024/11 COM DESONERAÇÃO	83,87%	44,39%
		Composições Próprias	PRÓPRIA	0,00%	0,00%

COD	DESCRIÇÃO	HORISTA %	MENSALISTA %
A	GRUPO A		
A1	INSS	0,00	0,00
A2	SESI	1,50	1,50
A3	SENAI	1,00	1,00
A4	INCRA	0,20	0,20
A5	SEBRAE	0,60	0,60
A6	Salário Educação	2,50	2,50
A7	Seguro Contra Acidentes de Trabalho	3,00	3,00
A8	FGTS	8,00	8,00
A9	SECONCI	0,00	0,00
	TOTAL	16,80	16,80

B	GRUPO B		
B1	Repouso Semanal Remunerado	18,15	0,00
B2	Feridos	4,16	0,00
B3	Auxílio - Enfermidade	0,88	0,64
B4	13º Salário	11,38	8,33
B5	Licença Paternidade	0,06	0,04
B6	Faltas Justificadas	0,76	0,56
B7	Dias de Chuvas	2,87	0,00
B8	Auxílio Acidente de Trabalho	0,10	0,08
B9	Férias Gozadas	0,00	0,00
B10	Salário Maternidade	0,04	0,03
	TOTAL	38,40	9,68

C	GRUPO C		
C1	Aviso Prévio Indenizado	5,89	4,32
C2	Aviso Prévio Trabalhado	0,14	0,10
C3	Férias Indenizadas	12,65	9,27
C4	Depósito Rescisão Sem Justa Causa	2,55	1,87
C5	Indenização Adicional	0,50	0,36
	TOTAL	21,73	15,92

D	GRUPO D		
D1	Reincidência de Grupo A sobre Grupo B	6,45	1,63
D2	Reincidência de Grupo A sobre Aviso Prévio Trabalhado e Reincidência do FGTS sobre	0,49	0,36
	TOTAL	6,94	1,99

A + B + C + D = 83,87 44,39

COD	DESCRIÇÃO	HORISTA %	MENSALISTA %
A	GRUPO A		
A1	INSS	0,00	0,00
A2	SESI	1,50	1,50
A3	SENAI	1,00	1,00
A4	INCRA	0,20	0,20
A5	SEBRAE	0,60	0,60
A6	Salário Educação	2,50	2,50
A7	Seguro Contra Acidentes de Trabalho	3,00	3,00
A8	FGTS	8,00	8,00
A9	SECONCI	0,00	0,00
	TOTAL	16,80	16,80

B	GRUPO B		
B1	Repouso Semanal Remunerado	18,15	0,00
B2	Feridos	4,16	0,00
B3	Auxílio - Enfermidade	0,88	0,64
B4	13º Salário	11,38	8,33
B5	Licença Paternidade	0,06	0,04
B6	Faltas Justificadas	0,76	0,56
B7	Dias de Chuvas	2,87	0,00
B8	Auxílio Acidente de Trabalho	0,10	0,08
B9	Férias Gozadas	0,00	0,00
B10	Salário Maternidade	0,04	0,03
	TOTAL	38,40	9,68

C	GRUPO C		
C1	Aviso Prévio Indenizado	5,89	4,32
C2	Aviso Prévio Trabalhado	0,14	0,10

C3	Férias Indenizadas	12,65	9,27
C4	Depósito Rescisão Sem Justa Causa	2,55	1,87
C5	Indenização Adicional	0,50	0,36
TOTAL		21,73	15,92

D	GRUPO D		
D1	Reincidência de Grupo A sobre Grupo B	6,45	1,63
D2	Reincidência de Grupo A sobre Aviso Prévio Trabalhado e Reincidência do FGTS sobre	0,49	0,36
TOTAL		6,94	1,99

A + B + C + D = 83,87 44,39

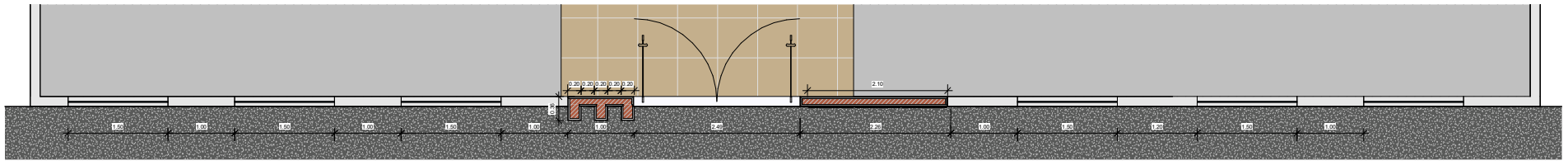

① Planta Baixa Executiva
1 : 30

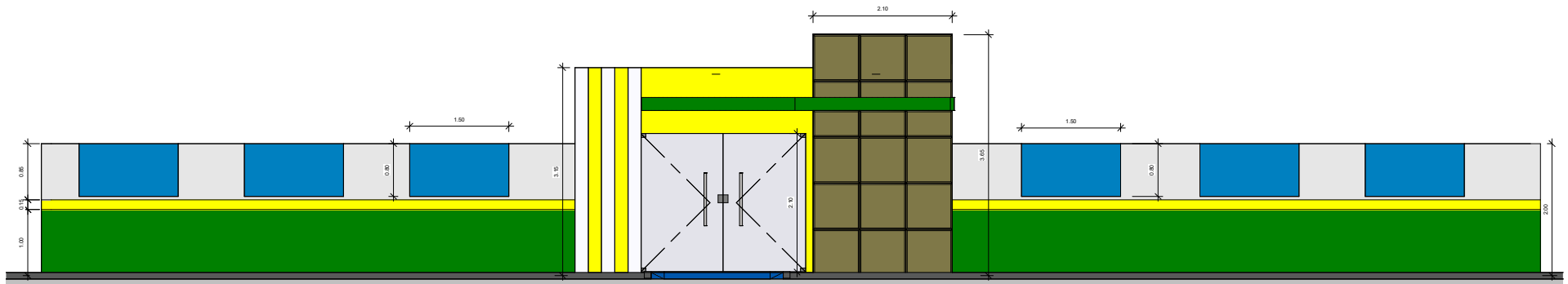

② Vista Frontal
1 : 30

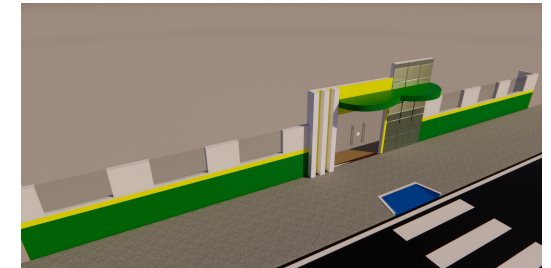
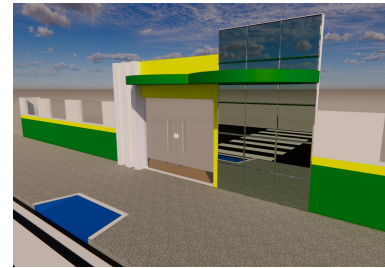
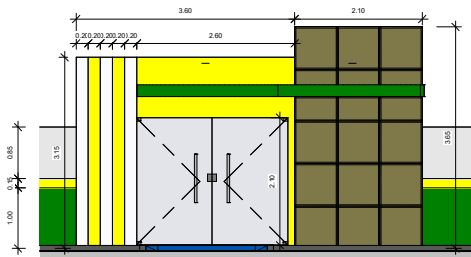

③ Vista Frontal Detalhe
1 : 40

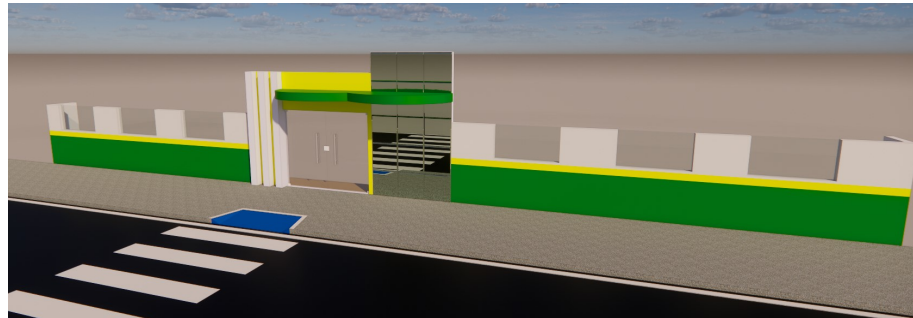
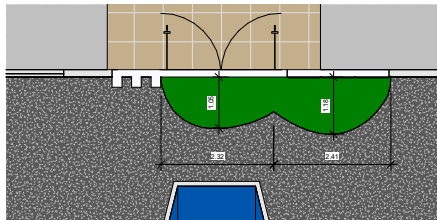

④ Visto superior
1 : 50

objeto: FACHADA DE MURO		 VISEU PARA
Cliente: PREFEITURA MUNICIPAL DE VISEU		
Local: VISEU/ PA		
Construção de: PLANTA BAIXA - MODELO DE MURO PARA DIVERSAS ESCOLAS NO MUNICÍPIO DE VISEU/ PA		
Resp. pr Projeto:	CARLOS AUGUSTO PINTO CORRÊA	
Proprietário:	PREFEITURA MUNICIPAL DE VISEU	
Autor do Projeto:	CARLOS AUGUSTO PINTO CORRÊA	
Resp. pr Execução:	CARLOS AUGUSTO PINTO CORRÊA	
PROJETO:	ARQUITETURA	Área Total Construída: 130,88 m²
Data: 01/2023	Arquiteto:	Folha: A - 01

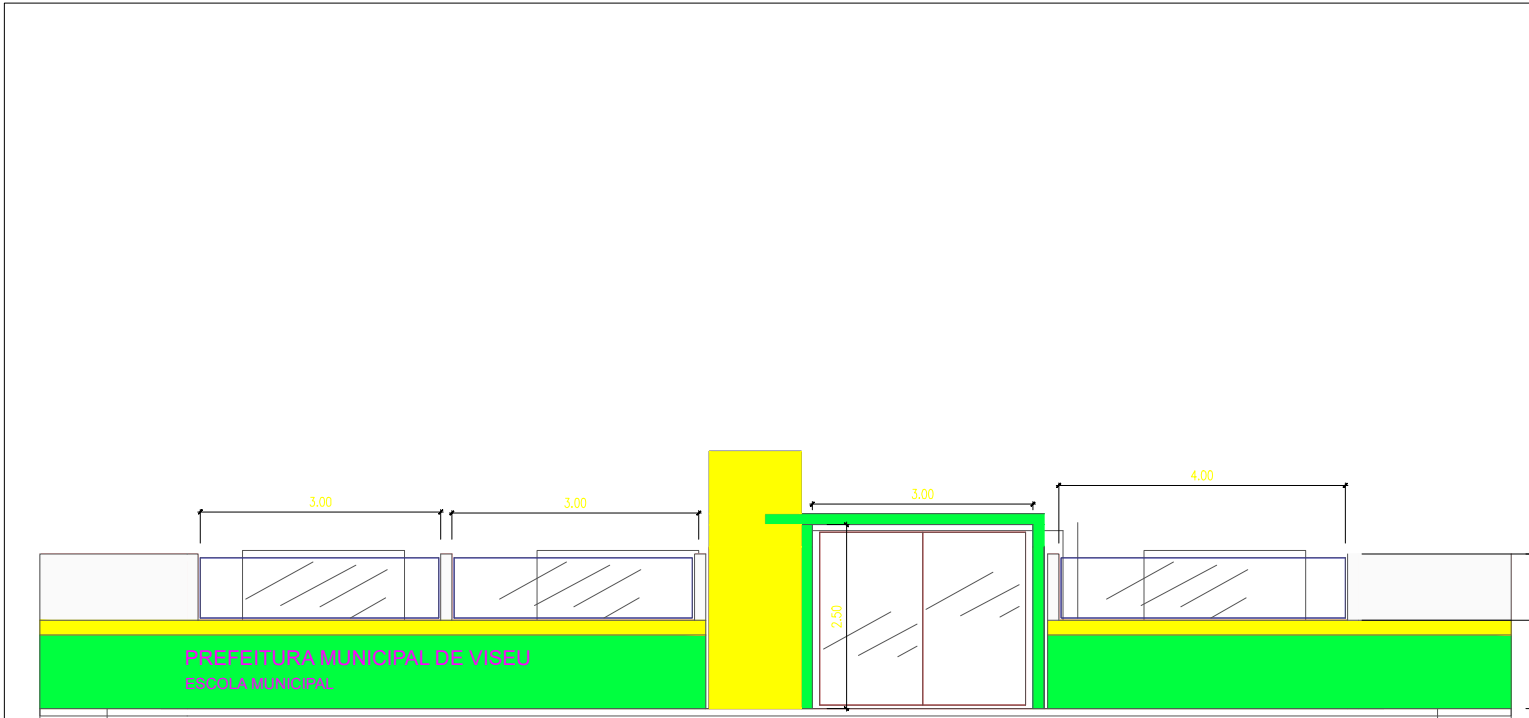

ESCALA 1:75

VISTA FRONTAL

ESCALA 1:75

PREFEITURA MUNICIPAL DE VISEU

MUNICÍPIO – UF: VISEU-PA

PROPRIETÁRIO: PREFEITURA MUNICIPAL DE VISEU

ENDEREÇO:

PREFEITO

AUTOR: CARLOS AUGUSTO PINTO CORRÊA
CREA/PA-1919884-2

DLFO CAU/ CREA

RA

OBSERVAÇÕES:

CONSTRUÇÃO DEMURO DE ALVENARIA

COORDENAÇÃO: Secretaria Municipal de Obras

PLANTA BAIXA

ARQ

FORMATO: DESENHO

REVISÃO: REV1-06/01/2025

ESCALA INDICADA

DATA EMISSÃO

PRANCHA: 01/01

- NOTAS**
- MEDIDAS E NÍVEIS EM METROS
 - VERIFICAR POSIÇÃO EXATA DOS PILARES NO PROJETO ESTRUTURAL
 - VERIFICAR DETALHES CONSTRUTIVOS PERTINENTES NO PROJETO DE DETALHAMENTO
 - SEGUIR ORIENTAÇÃO DO PROJETO QUANTO A UTILIZAÇÃO DAS CORES, CASO SEJA NECESSÁRIA
 - ALTERAÇÃO CONSULTAR O FISCAL DA PREFEITURA
 - EM CASO DE CONFLITO DE INFORMAÇÕES ENTRE O PROJETO GRÁFICO E O MEMORIAL DESCRITIVO E ESPECIFICAÇÕES TÉCNICAS, PREVALECE A INFORMAÇÃO CONTIDA NO DESENHO
 - ALTERAÇÕES NESTE PROJETO SOMENTE COM AUTORIZAÇÃO EXPRESSA DA PREFEITURA
- REFERÊNCIA:**
- PLANILHA DE QUANTITATIVOS
 - MEMORIAL DESCRITIVO E ESPECIFICAÇÕES TÉCNICAS

MINUTA DO CONTRATO N° _____/DLCA

TERMO DE CONTRATO DE PRESTAÇÃO DE SERVIÇOS DE ENGENHARIA/OBRA N° _____/DLCA, QUE FAZEM ENTRE SI A PREFEITURA MUNICIPAL DE VISEU, E A _____.

Pelo presente instrumento de Contrato, de um lado o Município de VISEU, através do(a) PREFEITURA MUNICIPAL DE VISEU, CNPJ-MF, N° 04.873.618/0001-17, denominado daqui por diante de CONTRATANTE, representado neste ato pelo(a) Sr.(a) CRISTIANO DUTRA VALE, Prefeito, e do outro _____, com sede na _____, de agora em diante denominada CONTRATADA(O), neste ato representado pelo(a) Sr.(a) _____, têm justo e contratado o seguinte:

1. DO OBJETO CONTRATUAL

1.1. O objeto do presente instrumento é a Contratação de empresa especializada em obras serviços de engenharia para a construção de muros de alvenaria de escolas públicas do município de Viseu-PA, para atender as demandas da Secretaria Municipal de Educação/Fundo de Manutenção e Desenvolvimento da Educação Básica e Valorização dos Profissionais da Educação de Viseu-PA-FUNDEB, que será prestado nas condições estabelecidas no Projeto Básico e demais documentos técnicos que se encontram anexos ao Edital do processo na modalidade CONCORRÊNCIA, de número _____/2025, que deu origem a este instrumento contratual.

1.2. Este Termo de Contrato vincula-se ao Edital do processo acima descrito e à proposta vencedora, independentemente de transcrição.

2. DA FUNDAMENTAÇÃO LEGAL

2.1. Este contrato fundamenta-se na Lei n° 14.133, de 1° de abril de 2021, e suas alterações, bem como na licitação na modalidade CONCORRÊNCIA, n° _____/2025.

3. DAS OBRIGAÇÕES E RESPONSABILIDADES DA CONTRATADA E DA CONTRATANTE

3.1. As obrigações da CONTRATANTE e da CONTRATADA são aquelas previstas no Projeto Básico, anexo do Edital.

4. DA VIGÊNCIA

4.1. A vigência deste instrumento contratual iniciará na data de sua assinatura, extinguindo-se em _____, podendo ser prorrogado na forma dos artigos 106 e 107 da Lei n° 14.133/2021, desde que haja autorização formal da autoridade competente e observados os seguintes requisitos:

I - Esteja formalmente demonstrado que a forma de prestação dos serviços tem natureza continuada;

II - Seja juntado relatório que discorra sobre a execução do contrato, com informações de que os serviços tenham sido prestados regularmente;

III - Seja juntada justificativa e motivo, por escrito, de que a Administração mantém interesse na realização do serviço;

IV - Seja comprovado que o valor do contrato permanece economicamente vantajoso para a Administração;

V - Haja manifestação expressa da CONTRATADA informando o interesse na prorrogação;

VI - Seja comprovado que a CONTRATADA mantém as condições iniciais de habilitação.

5. DA GARANTIA DE EXECUÇÃO

5.1. Será exigida da CONTRATADA a apresentação à Administração do CONTRATANTE de comprovante de prestação de garantia correspondente a 5% (cinco por cento) do valor global do contrato, mediante a opção por uma das seguintes modalidades:

a) Caução em dinheiro ou em títulos da dívida pública emitidos sob a forma escritural, mediante registro em sistema centralizado de liquidação e de custódia autorizado pelo Banco Central do Brasil, e avaliados por seus valores econômicos, conforme definido pelo Ministério da Economia;

b) Seguro-garantia;

§ 1º. Optando pelo seguro-garantia, o CONTRATADO terá prazo máximo de 30 (trinta) dias, contados da data de homologação da licitação e anterior à assinatura do contrato, para apresentar a garantia, como condição para a assinatura do contrato.

§ 2º. O seguro-garantia continuará em vigor mesmo se a CONTRATADA não tiver pago o prêmio nas datas convencionadas.

§ 3º. Em caso de inadimplemento pela CONTRATADA, a seguradora deverá assumir a execução e concluir o objeto do contrato.

§ 4º. Caso a seguradora execute e conclua o objeto do contrato, estará isenta da obrigação de pagar a importância segurada indicada na apólice.

§ 5º. Caso a seguradora não assuma a execução do contrato, pagará a integralidade da importância segurada indicada na apólice.

c) Fiança bancária emitida por banco ou instituição financeira devidamente autorizada a operar no País pelo Banco Central do Brasil.

I - Na hipótese de suspensão do contrato por ordem ou inadimplemento da Administração, a CONTRATADA ficará desobrigado de renovar a garantia ou de endossar a apólice de seguro até a ordem de reinício da execução ou o adimplemento pela Administração.

II - A garantia prestada pela CONTRATADA será liberada ou restituída após a fiel execução do contrato ou após a sua extinção por culpa exclusiva da Administração e, quando em dinheiro, atualizada monetariamente, conforme disposto no art. 100 da Lei nº 14.133 de 1º de abril de 2021.

III - Cumprindo o disposto no § 5º do art. 59 da Lei 14.133/2021, será exigida garantia adicional do licitante vencedor cuja proposta for inferior a 85% (oitenta e cinco por cento) do valor orçado pela Administração, equivalente à diferença entre este último e o valor da proposta, sem prejuízo das demais garantias exigíveis.

5.2. A validade da garantia, qualquer que seja a modalidade escolhida, deverá abranger um período de mais 3 (três) meses após o término da vigência contratual.

5.3. A garantia assegurará, qualquer que seja a modalidade escolhida, o pagamento de:

I - Prejuízos advindos do não cumprimento do objeto do contrato;

II - Prejuízos diretos causados à Administração de correntes de culpa ou dolo durante a execução do contrato;

III - Multas moratórias e punitivas aplicadas pela Administração à CONTRATADA; e

IV - Obrigações trabalhistas e previdenciárias de qualquer natureza, não adimplidas pela CONTRATADA, quando couber.

5.4. A modalidade seguro-garantia somente será aceita se contemplar todos os eventos indicados no item anterior.

5.5. A garantia em dinheiro deverá ser efetuada em favor da CONTRATANTE, em conta específica indicada pela Administração, com correção monetária.

5.6. No caso de alteração do valor do contrato, ou prorrogação de sua vigência, a garantia deverá ser readequada ou renovada nas mesmas condições.

5.7. Se o valor da garantia for utilizado total ou parcialmente em pagamento de qualquer obrigação, a CONTRATADA obriga-se a fazer a respectiva reposição.

5.8. A CONTRATANTE executará a garantia na forma prevista na legislação que rege a matéria.

5.9. Será considerada extinta a garantia:

I - Com a devolução da apólice, carta fiança ou autorização para o levantamento de importâncias depositadas em dinheiro a título de garantia, acompanhada de declaração da CONTRATANTE, mediante termo circunstanciado, de que a CONTRATADA cumpriu todas as cláusulas do contrato;

II - No prazo de 90 (noventa) após o término da vigência, caso a CONTRATANTE não comunique a ocorrência de sinistros.

6. DAS INFRAÇÕES E SANÇÕES ADMINISTRATIVAS

6.1. Comete infração administrativa, nos termos da Lei nº 14.133, de 2021, o Contratado que:

I - Der causa à inexecução parcial do contrato;

II - Der causa à inexecução parcial do contrato que cause grave dano à Administração ou ao funcionamento dos serviços públicos ou ao interesse coletivo;

III - Der causa à inexecução total do contrato;

IV - Deixar de entregar a documentação exigida para o certame;

V - Não manter a proposta, salvo em decorrência de fato superveniente devidamente justificado;

VI - Não celebrar o contrato ou não entregar a documentação exigida para a contratação, quando convocado dentro do prazo de validade de sua proposta;

VII - Ensejar o retardamento da execução ou da entrega do objeto da contratação sem motivo justificado;

VII - Apresentar declaração ou documentação falsa exigida para o certame ou prestar declaração falsa durante a dispensa eletrônica ou execução do contrato;

VIII - Fraudar a contratação ou praticar ato fraudulento na execução do contrato;

IX - Comportar-se de modo inidôneo ou cometer fraude de qualquer natureza;

X - Praticar atos ilícitos com vistas a frustrar os objetivos da contratação;

XI - Praticar ato lesivo previsto no art. 5º da Lei nº 12.846, de 1º de agosto de 2013.

6.2. Serão aplicadas ao responsável pelas infrações administrativas acima descritas as seguintes sanções:

I - Advertência, quando a CONTRATADA der causa à inexecução parcial do contrato, sempre que não se justificar a imposição de penalidade mais grave (art. 156, §2º, da Lei);

II - Impedimento de licitar e contratar, quando praticadas as condutas descritas nos incisos II, III, IV, V, VI e VII do subitem **6.1** deste Edital, sempre que não se justificar a imposição de penalidade mais grave (art. 156, §4º, da Lei);

III - Declaração de inidoneidade para licitar e contratar, quando praticadas as condutas descritas nos incisos VIII, IX, X, XI e XII do subitem **6.1** deste Edital, bem como pelas infrações administrativas previstas nos incisos II, III, IV, V, VI e VII, que justifiquem a imposição de penalidade mais grave (art. 156, §5º, da Lei).

IV - Multa:

a) Moratória de 1% (um por cento) por dia de atraso injustificado sobre o valor da parcela inadimplida, até o limite de 30 (trinta) dias;

b) Compensatória de 30% (trinta por cento) sobre o valor total do contrato, no caso de inexecução total do objeto;

6.3. A aplicação das sanções previstas neste Contrato não exclui, em hipótese alguma, a obrigação de reparação integral do dano causado ao CONTRATANTE (art. 156, §9º).

6.4. Todas as sanções previstas neste Contrato poderão ser aplicadas cumulativamente com a multa (art. 156, §7º).

I - Antes da aplicação da multa será facultada a defesa do interessado no prazo de 15 (quinze) dias úteis, contado da data de sua intimação (art. 157).

II - Se a multa aplicada e as indenizações cabíveis forem superiores ao valor do pagamento eventualmente devido pelo CONTRATANTE à CONTRATADA, além da perda desse valor, a diferença será descontada da garantia prestada ou será cobrada judicialmente (art. 156, §8º).

6.5. A aplicação das sanções realizar-se-á em processo administrativo que assegure o contraditório e a ampla defesa à CONTRATADA, observando-se o procedimento previsto no caput e parágrafos do art. 158 da Lei nº 14.133, de 2021, para as penalidades de impedimento de licitar e contratar e de declaração de inidoneidade para licitar ou contratar.

6.6. Na aplicação das sanções serão considerados (art. 156, §1º):

I - A natureza e a gravidade da infração cometida;

II - As peculiaridades do caso concreto;

III - As circunstâncias agravantes ou atenuantes;

IV - Os danos que dela provierem para o CONTRATANTE;

V - A implantação ou o aperfeiçoamento de programa de integridade, conforme normas e orientações dos órgãos de controle.

6.7. Os atos previstos como infrações administrativas na Lei nº 14.133, de 2021, ou em outras leis de licitações e contratos da Administração Pública que também sejam tipificados como atos lesivos na Lei nº 12.846, de 2013, serão apurados e julgados conjuntamente, nos mesmos autos, observados o rito procedimental e autoridade competente definidos na referida Lei (art. 159).

6.8. A personalidade jurídica da CONTRATADA poderá ser desconsiderada sempre que utilizada com abuso do direito para facilitar, encobrir ou dissimular a prática dos atos ilícitos previstos neste Contrato ou para provocar confusão patrimonial, e, nesse caso, todos os efeitos das sanções aplicadas à pessoa jurídica serão estendidos aos seus administradores e sócios com poderes de administração, à pessoa jurídica sucessora ou à empresa do mesmo ramo com relação de coligação ou controle, de

fato ou de direito, com a CONTRATADA, observados, em todos os casos, o contraditório, a ampla defesa e a obrigatoriedade de análise jurídica prévia (art. 160)

6.9. O CONTRATANTE deverá, no prazo máximo 15 (quinze) dias úteis, contado da data de aplicação da sanção, informar e manter atualizados os dados relativos às sanções por ela aplicadas, para fins de publicidade no Cadastro Nacional de Empresas Inidôneas e Suspensas (CEIS) e no Cadastro Nacional de Empresas Punidas (CNEP), instituídos no âmbito do Poder Executivo Federal (art. 161).

6.10. As sanções de impedimento de licitar e contratar e declaração de inidoneidade para licitar ou contratar são passíveis de reabilitação na forma do art. 163 da Lei nº 14.133/2021.

7. DO VALOR E DO PAGAMENTO

7.1. O valor total da presente avença é de R\$ _____ (_____).

7.2. No valor acima estão incluídas todas as despesas ordinárias diretas e indiretas decorrentes da execução do objeto, inclusive tributos e/ou impostos, encargos sociais, trabalhistas, previdenciários, fiscais e comerciais incidentes, taxa de administração, frete, seguro e outros necessários ao cumprimento integral do objeto da contratação.

7.3. O pagamento será efetuado no prazo máximo de até 30 (trinta) dias, contados do recebimento da Nota Fiscal/Fatura acompanhado do boletim de medição referente a cada parcela de obra já executada.

7.4. Considera-se ocorrido o recebimento da nota fiscal ou fatura quando o(a) PREFEITURA MUNICIPAL DE VISEU atestar a execução do objeto do contrato.

7.5. Havendo atraso no pagamento, desde que não decorre de ato ou fato atribuível à CONTRATADA, aplicar-se-á o índice do INCC, a título de compensação financeira, que será o produto resultante da multiplicação desse índice do dia anterior ao pagamento pelo número de dias em atraso, repetindo-se a operação a cada mês de atraso.

7.6. A emissão da Nota Fiscal/Fatura será precedida do recebimento definitivo do objeto da contratação, conforme disposto neste instrumento e/ou no Termo de Referência.

7.7. Quando houver glosa parcial do objeto, o CONTRATANTE deverá comunicar à CONTRATADA para que emita a nota fiscal ou fatura com o valor exato dimensionado.

7.8. O setor competente para proceder o pagamento deve verificar se a Nota Fiscal ou Fatura apresentada expressa os elementos necessários e essenciais do documento, tais como:

- a) O prazo de validade;
- b) A data da emissão;
- c) Os dados do contrato e do órgão contratante;
- d) O período respectivo de execução do contrato;
- e) O valor a pagar; e
- f) Eventual destaque do valor de retenções tributárias cabíveis.

7.9. Havendo erro na apresentação da Nota Fiscal/Fatura, ou circunstância que impeça a liquidação da despesa, o pagamento ficará sobrestado até que a CONTRATADA providencie as medidas saneadoras. Nesta hipótese, o prazo para pagamento iniciar-se-á após a comprovação da regularização da situação, não acarretando qualquer ônus para o contratante.

7.10. A Nota Fiscal ou Fatura deverá ser obrigatoriamente acompanhada da comprovação da regularidade fiscal, constatada por meio de consulta on-line ao SICAF ou, na impossibilidade de acesso ao referido Sistema, mediante consulta aos sítios eletrônicos oficiais ou à documentação mencionada no art. 68 da Lei nº 14.133/2021.

7.11. Previamente à emissão de nota de empenho e a cada pagamento, a Administração deverá realizar consulta para:

- a) verificar a manutenção das condições de habilitação exigidas no edital;
- b) identificar possível razão que impeça a participação em licitação, no âmbito do órgão ou entidade, proibição de contratar com o Poder Público, bem como ocorrências impeditivas indiretas.

7.12. Constatando-se a situação de irregularidade da CONTRATADA, será providenciada sua notificação, por escrito, para que, no prazo de 5 (cinco) dias úteis, regularize sua situação ou, no mesmo prazo, apresente sua defesa. O prazo poderá ser prorrogado uma vez, por igual período, a critério do contratante.

8.13. Não havendo regularização ou sendo a defesa considerada improcedente, a CONTRATANTE deverá comunicar aos órgãos responsáveis pela fiscalização da regularidade fiscal quanto à inadimplência da CONTRATADA, bem como quanto à existência de pagamento a ser efetuado, para que sejam acionados os meios pertinentes e necessários para garantir o recebimento de seus créditos.

7.14. Persistindo a irregularidade, a CONTRATANTE deverá adotar as medidas necessárias à rescisão contratual nos autos do processo administrativo correspondente, assegurada ao contratado a ampla defesa.

7.15. Havendo a efetiva execução do objeto, os pagamentos serão realizados normalmente, até que se decida pela rescisão do contrato, caso a CONTRATADA não regularize sua situação.

7.16. Quando do pagamento, será efetuada a retenção tributária prevista na legislação aplicável.

I - Independentemente do percentual de tributo inserido na planilha, no pagamento serão retidos na fonte os percentuais estabelecidos na legislação vigente.

7.17. A CONTRATADA regularmente optante pelo Simples Nacional, nos termos da Lei Complementar nº 123, de 2006, não sofrerá a retenção tributária quanto aos impostos e contribuições abrangidos por aquele regime. No entanto, o pagamento ficará condicionado à apresentação de comprovação, por meio de documento oficial, de que faz jus ao tratamento tributário favorecido previsto na referida Lei Complementar.

8. DO REAJUSTE

8.1. Os preços inicialmente contratados são fixos e irrevogáveis no prazo de um ano contado da data

do orçamento estimado - .

8.2. Após o interregno de um ano, e independentemente de pedido da CONTRATADA, os preços iniciais serão reajustados, mediante a aplicação, pelo CONTRATANTE, do Índice Nacional da Construção Civil - INCC, exclusivamente para as obrigações iniciadas e concluídas após a ocorrência da anualidade.

8.3. Nos reajustes subsequentes ao primeiro, o interregno mínimo de um ano será contado a partir dos efeitos financeiros do último reajuste.

8.4. No caso de atraso ou não divulgação do INCC, a CONTRATANTE pagará à CONTRATADA a importância calculada pela última variação conhecida, liquidando a diferença correspondente tão logo seja divulgado o índice definitivo.

8.5. Caso o INCC venha a ser extinto) ou de qualquer forma não possa mais ser utilizado, será(ão) adotado(s), em substituição, o(s) que vier(em) a ser determinado(s) pela legislação então em vigor.

8.6. Na ausência de previsão legal quanto ao índice substituto, as partes elegerão novo índice oficial, para reajustamento do preço do valor remanescente, por meio de termo aditivo.

9. DO ACOMPANHAMENTO E DA FISCALIZAÇÃO

9.1. A execução do contrato será acompanhada e fiscalizada pelo(s) fiscal(is) do contrato, ou pelos respectivos substitutos (Lei nº 14.133/2021, art. 117, caput).

I - O fiscal do contrato anotará em registro próprio todas as ocorrências relacionadas à execução do contrato, determinando o que for necessário para a regularização das faltas ou dos defeitos observados (Lei nº 14.133/2021, art. 117, §1º).

II - O fiscal do contrato informará a seus superiores, em tempo hábil para a adoção das medidas convenientes, a situação que demandar decisão ou providência que ultrapasse sua competência (Lei nº 14.133/2021, art. 117, §2º).

III - O fiscal do contrato será auxiliado pelos órgãos de assessoramento jurídico e de controle interno da Administração, que deverão dirimir dúvidas e subsidiá-lo com informações relevantes para prevenir riscos na execução contratual.

10. DA DOTAÇÃO ORÇAMENTÁRIA

10.1. As despesas contratuais correrão por conta da verba do orçamento do(a) PREFEITURA MUNICIPAL DE VISEU, na dotação orçamentária

Exercício 2025;

Projeto: _____

Obras De Infraestrutura Urbana e Rural: _____

Classificação econômica: _____

Obs: ficando o saldo pertinente aos demais exercícios a ser empenhado oportunamente, à conta dos respectivos orçamentos, caso seja necessário.

11. DA EXTINÇÃO CONTRATUAL

11.1. O contrato se extingue quando cumpridas as obrigações de ambas as partes, ainda que isso ocorra antes do prazo estipulado para tanto.

11.2. Se as obrigações não forem cumpridas no prazo estipulado, a vigência ficará prorrogada até a conclusão do objeto, caso em que deverá a Administração providenciar a readequação do cronograma físico-financeiro.

11.3. O contrato pode ser extinto antes do prazo nele fixado, sem ônus para o Contratante, quando esta não dispuser de créditos orçamentários para sua continuidade ou quando entender que o contrato não mais lhe oferece vantagem.

11.4. A extinção nesta hipótese ocorrerá na próxima data de aniversário do contrato, desde que haja a notificação do contratado pelo contratante nesse sentido com pelo menos 2 (dois) meses de antecedência desse dia.

11.5. Caso a notificação da não-continuidade do contrato de que trata este subitem ocorra com menos de 2 (dois) meses da data de aniversário, a extinção contratual ocorrerá após 2 (dois) meses da data da comunicação.

11.6. O contrato também poderá ser extinto antes de cumpridas as obrigações nele estipuladas, ou antes do prazo nele fixado, por algum dos motivos previstos no artigo 137 da Lei nº 14.133, de 1º de abril de 2021, bem como amigavelmente, assegurados o contraditório e a ampla defesa.

I - Nesta hipótese, aplicam-se também os artigos 138 e 139 da mesma Lei.

11.7. O termo de rescisão, sempre que possível, será precedido:

- a) Balanço dos eventos contratuais já cumpridos ou parcialmente cumpridos;
- b) Relação dos pagamentos já efetuados e ainda devidos;
- c) Indenizações e multas.

12. DOS CASOS OMISSOS

12.1. Os casos omissos serão decididos pelo CONTRATANTE, segundo as disposições contidas na Lei nº 14.133, de 2021 e demais normas federais aplicáveis e, subsidiariamente, segundo as disposições contidas na Lei nº 8.078, de 1990 - Código de Defesa do Consumidor - e normas e princípios gerais dos contratos.

13. DAS ALTERAÇÕES CONTRATUAIS

13.1. Eventuais alterações contratuais reger-se-ão pela disciplina dos arts. 124 e seguintes da Lei nº 14.133, de 2021.

13.2. O CONTRATADO é obrigada a aceitar, nas mesmas condições contratuais, os acréscimos ou supressões que se fizerem necessários, até o limite de 25% (vinte e cinco por cento) do valor inicial atualizado do contrato.

13.3. Registros que não caracterizam alteração do contrato podem ser realizados por simples apostila, dispensada a celebração de termo aditivo, na forma do art. 136 da Lei nº 14.133, de 2021.

14. DO FORO, BASE LEGAL E FORMALIDADES

14.1. Fica eleito o Foro da cidade de VISEU, para dirimir os litígios que decorrerem da execução deste Termo de Contrato que não possam ser compostos pela conciliação, conforme art. 92, §1º da Lei nº 14.133/21.

14.2. Para firmeza e como prova de haverem as partes, entre si, ajustado e contratado, é lavrado o presente termo, em 02 (duas) vias de igual teor, o qual, depois de lido e achado conforme, é assinado pelas partes contratantes e pelas testemunhas abaixo.

VISEU - PA, _____ de _____ de 2025.

PREFEITURA MUNICIPAL DE VISEU
CNPJ(MF) 04.873.618/0001-17
CONTRATANTE

CNPJ _____
CONTRATADO(A)

Testemunhas:

1. _____

2. _____